ULTIMA EDIZIONE

STAMPA SERA

1 9 TORINO 3 4
Anno 75 - Num. 291
Telefoni dal n. 45-443 al n. 45-448

LUNEDI' MARTEDI' 1-9 Dicembre 1941 Anno XX

IN ITALIA E COLONIE ogni numero centesimi 30

INSERZIONI - Prezzi per millimetro di altezza, larghezza di colonna: Annunci commerciali, L. 6 - Finanziari, L. 7 - Necrologie, L. 7 - Nel testo del giornale (tel. 41-399): Arte Cinematografica - Fiori d'arancio - Seguendo la cronaca - Divertimenti - Oroscopo: L. 30 per linea contata. Pagamento anticipato. - Rivolgersi alla U. T. I., Via Santa Teresa 7, tel. 42-039 - 45-961. Il Giornale si riserva il diritto di rifiutare le inserzioni che ritiene di non pubblicare. — ABBONAMENTI: Italia, Albania, Impero e Colonie: Anno L. 75, Sem. 38, Trim. 20. Estero: Anno L. 175, Sem. 88, Trim. 45. - C. C. P. N. 2/1360.

UFFICI: VIA ROMA - VIA BERTOLA (GALLERIA DE « LA STAMPA »)

Le forze aeree, terrestri e navali del Sol Levante all'immediato attacco delle basi anglo-nordamericane del Pacifico

LE TRUPPE GIAPPONESI SBARCANO sulle coste della Malacca e della Tailandia

La violenta improvvisa azione dei bombardieri e degli aerosiluranti contro le Hawai - Singapore Hong Kong, Guam, le isole Filippine e obiettivi di Ciang Kai Scek sotto il fuoco degli aerei nipponici - Il "Bund,, di Sciangai occupato dopo breve battaglia - Lo sbarco nel golfo del Siam

La battaglia in Marmarica

Gli inglesi costretti a retrocedere nel settore di Bir el Gobi

Un incrociatore britannico colpito in pieno da una bomba di grosso calibro - Numerosi aerei abbattuti

BOLLETTINO n. 554

Il Quartiere Generale delle Forze Armate comunica:

In Marmarica, i combattimenti riaccesisi il giorno 5 nella zona di Bir el Gobi sono continuati anche ieri. Nel corso di essi, con efficaci contrattacchi, le forze italiane e germaniche hanno costretto le truppe britanniche a retrocedere con perdite. Sul fronte di Tobruk, inefficaci puntate di carri armati nemici contro le posizioni della Divisione « Brescia ». Sul fronte di Solium, respinti tentativi d'attacco di carri armati contro capisaldi della Divisione « Savona », la cui difesa c. a. ha abbattuto in fiamme un velivolo britannico.

Formazioni aeree dell'Asse hanno attaccato concentramenti di automezzi e reparti meccanizzati avversari ad oriente ed a sud-est di Bir el Gobi, nonchè il capolinea ferroviario di Abu Feidan (sud di Sidi Barrani); inoltre hanno bombardato, a Tobruk, impianti portuali e navi alla fonda, danneggiando gravemente un grosso piroscafo e provocando incendi sulle banchine.

L'aviazione da caccia tedesca ha abbattuto sette velivoli nemici; la nostra caccia ha pure sostenuto diversi combattimenti aerei, abbattendo tre velivoli, compreso un « Beaufighter », il cui equipaggio è stato fatto prigioniero, e mitragliando altri efficacemente. Un velivolo nemico è stato abbattuto dalla difesa c. a. di Buerat el Hsun; i piloti sono stati catturati.

Aeroplani inglesi hanno compiuto incursioni su qualche località della Sicilia: danni minimi; un solo ferito. Alcuni di essi, intercettati dai nostri cacciatori, sono stati ripetutamente colpiti; uno è precipitato.

Bombardieri germanici hanno attaccato una formazione navale inglese nel Mediterraneo centrale: un incrociatore è stato colpito in pieno da una bomba di grosso calibro.

Una battaglia navale è in sviluppo nel Pacifico occidentale

SCIANGAI, lunedì sera.

Il Quartiere Generale giapponese annunzia che è in sviluppo una battaglia navale nippo-anglo-americana nel Pacifico occidentale.

NELLE ACQUE DELLE HAWAI

Le navi da guerra nipponiche sorprendono ed attaccano unità della flotta americana tra cui una portaerei

TOKIO, lunedì sera.

Il Quartiere Generale Imperiale annunzia che le navi da guerra nipponiche sono riuscite a sorprendere ed attaccare nelle acque delle Hawai unità della flotta americana che stavano salpando per Pearl Harbour, tra cui una porta-aerei.

Una cannoniera americana è stata, inoltre, catturata nelle acque cinesi.

(Stefani).

La «Oklahoma» affondata assieme a due petroliere

Tokio, lunedì sera.

A Tokio è stata intercettata una notizia diffusa dalla radio americana, secondo cui la nave da battaglia americana Oklahoma, di 29 mila tonnellate, è affondata, assieme a due petroliere. (Domei)

Il Comunicato nipponico

Tokio, lunedì sera.

Il Quartiere Imperiale nipponico della Marina ha comunicato stamattina quanto segue in ordine alle operazioni militari:

« Le basi aeree e navali delle Hawai sono state attaccate con grande successo.

« La flotta nipponica ha affondato a Sciangai una cannoniera inglese ed ha preso consegna di una cannoniera americana sullo Yangtzè.

« Anche su Singapore sono stati compiuti attacchi aerei con grande successo.

« Altri attacchi aerei sono stati diretti contro Davao, contro l'isola di Wake e contro Guam. Davao è una località portuale sull'isola di Mindanao appartenente al gruppo di isole delle Filippine ».

Un discorso di Tojo al popolo nipponico

"E' giunta l'ora per 100 milioni di giapponesi di sacrificare tutto per la Patria,,

"Sono felice che l'alleanza con la Germania e con l'Italia sia sempre più stretta,,

(Servizio speciale di STAMPA SERA)

Tokio, lunedì sera.

Il Giappone si è, stamane, svegliato in guerra con gli Stati Uniti e la Gran Bretagna.

Alle ore 6.30 di stamane lunedì 8 dicembre (ore di Roma: 22,30 di ieri), infatti, un comunicato del Gran Quartier Generale Imperiale, annunciante che l'Esercito e la Marina dell'Impero sono entrati in stato di guerra con le forze nordamericane ed inglesi nel Pacifico occidentale dall'alba di stamane, è stato pubblicato.

Alle ore 7 il Gabinetto si è riunito in Consiglio straordinario nella residenza del Primo Ministro, gen. Tojo, ed il Ministro della Marina, ammiraglio Shimada, ha fatto una relazione ai colleghi sull'andamento delle iniziate ostilità. Il Gabinetto ha, poscia, stabilito la politica nei confronti della nuova situazione.

Il Primo Ministro si è, quindi, recato a Palazzo Imperiale, per fare rapporto all'Imperatore, seguito, poco dopo, dal Ministro degli Esteri, Togo, il quale si è poi portato nel gabinetto del Primo Ministro per discutere la situazione.

La risposta di Tokio

Alle 7,30, Togo ha convocato al Ministero degli Affari Esteri l'Ambasciatore degli Stati Uniti, Joseph Grew, e, successivamente, l'Ambasciatore della Gran Bretagna, Craigie.

All'Ambasciatore americano Togo ha consegnato la risposta ufficiale del Governo nipponico alla Nota-memoriale consegnata, il 26 novembre, da Cordell Hull a Kurusu e a Nomura.

In essa il Governo nipponico annunzia che è impossibile raggiungere un accordo con gli Stati Uniti attraverso ulteriori trattative.

Il « memorandum » pone, poi, in rilievo che le proposte americane fatte dal Segretario di Stato Hull il 26 novembre contenevano alcuni punti che potevano essere accettati, ma ignoravano completamente i sacrifici sostenuti in quattro anni dal Giappone ed il fatto che la questione cinese costituiva una minaccia per l'esistenza del Giappone, il suo onore ed il suo prestigio.

Il « memorandum », dopo aver fatto risaltare l'atteggiamento degli Stati Uniti e della Gran Bretagna in Estremo Oriente, atteggiamento che ostacolava la conclusione della pace tra Cina e Giappone ed impediva a quest'ultimo di realizzare la propria politica fondamentale in Estremo Oriente, mirante a sottrarre l'Asia orientale alle pressioni straniere e ad allontanare la minaccia all'Indocina francese, rileva che il Governo degli Stati Uniti spinse a suo tempo quello delle Indie Olandesi ad assumere un atteggiamento contrario al Giappone, al quale volle far credere ad una minaccia contro quei territori.

Il Governo nipponico proseguì, tuttavia, le trattative animato da desiderio di pace, ma, fino dall'inizio delle conversazioni, quello di Washington si rifiutò di cedere di un pollice e di modificare anche minimamente le proprie richieste.

Poco dopo, il Primo Ministro si avvicinava il microfono della radio e pronunciava un discorso diretto alla Nazione.

In esso Tojo ha dichiarato, fra l'altro, di essere fermamente convinto della vittoria del Giappone.

Da parte dell'America, ha detto Tojo, sono state imposte al Giappone delle condizioni completamente inaccettabili. Così è stato chiesto il ritiro totale, senza condizioni, delle forze militari nipponiche dalla Cina, di poi il misconoscimento del diritto all'esistenza del regime di Nanchino e finalmente, l'annullamento del Patto Tripartito.

« Qualora il Giappone — ha continuato Tojo — si fosse sottomesso alle dette condizioni, allora sarebbero stati compromessi il prestigio e la ulteriore esistenza, come Stato, dell'Impero nipponico ».

« La mia vita — ha proseguito — appartiene all'Imperatore ed io so che tutto quanto il popolo nipponico si impegnerà per i grandi scopi della politica imperiale e per lo Stato, senza porre condizioni di sorta.

« La chiave della vittoria costante ansituto nella fiducia nella vittoria.

« Nella sua storia di lunghi anni il Giappone non ha ancora subito mai una sconfitta. Se il Giappone finora ha dimostrato una pazienza incredibile, ciò è avvenuto unicamente per il desiderio del mantenimento della pace e per risparmiare dolori indicibili alla umanità.

« Gli avversari del Giappone sono superbi ed orgogliosi per il possesso di ingenti tesori naturali ed aspirano al dominio mondiale. Per annientare i propri avversari, e per creare un nuovo ordine nell'Asia orientale il popolo nipponico deve calcolare su una lunga guerra. Dall'esito di questa guerra dipende l'ascesa ed il crollo dell'Impero nipponico, non solo, ma anche di tutta quanta l'Asia orientale. Benessere o rovina.

« Io sono felice — ha concluso il Primo Ministro — che l'alleanza con la Germania e l'Italia, come pure le relazioni del Giappone col Manciukuò e con la Cina, si siano sempre più strette.

« E' giunta l'ora per cento milioni di nipponici di sacrificare tutto per la causa della Patria ».

Poco dopo si apprendeva che l'Imperatore ha convocato la Dieta per una seduta straordinaria di due giorni, e precisamente per il 15 dicembre, e ciò al fine di ottenere l'approvazione alle disposizioni adottate in occasione della guerra.

Il proclama imperiale

Nella mattinata poi, è stato diffuso un proclama imperiale, nel quale, oltre che annunciare l'avvenuta dichiarazione di guerra agli Stati Uniti ed alla Gran Bretagna, è dichiarato che « l'obiettivo della politica giapponese è quello di assicurare la stabilità in Estremo Oriente e ristabilire la pace del mondo ».

Il rescritto imperiale ricorda i doveri che hanno gli ufficiali ed i soldati in servizio nell'esercito e nella marina, nonchè tutti i funzionari ed i dipendenti dello Stato, ed esorta, infine, i sudditi giapponesi ricordando loro i doveri e gli obblighi che a loro incombono dal fatto di essere sotto la protezione dell'impero giapponese.

Rappresentanti del Ministero degli Esteri nipponico hanno, frattanto, consegnato all'Ambasciata degli Stati Uniti, all'Ambasciata britannica e alle Legazioni del Canadà e dell'Australia, la dichiarazione formale di guerra, chiedendo, in pari tempo, la cessazione di ogni attività diplomatica e consolare.

L'offensiva contro Hong Kong è stata iniziata

TOKIO, lunedì sera.

La direzione per l'Esercito dello Stato Maggiore imperiale dà notizia dell'inizio dell'offensiva contro Hong Kong. (Stefani).

Gli aeroplani in appoggio all'azione delle truppe

Tokio, lunedì sera.

Da fonte autorizzata si apprende che aerei da bombardamento giapponesi hanno attaccato, per la prima volta, il possedimento britannico di Hong Kong, stamattina alle ore 8, ora locale.

L'attacco è stato specialmente diretto contro la zona del porto di Kowloon.

Tutti gli apparecchi che hanno preso parte all'azione sono ritornati incolumi alle loro basi.

Gli stessi ambienti autorizzati annunciano, inoltre, che, in appoggio all'offensiva delle truppe giapponesi contro l'isola di Hong Kong, le forze aeree giapponesi hanno lanciato un secondo attacco contro le opere fortificate della piazzaforte britannica; in merito a questo secondo attacco mancano ancora precisi particolari.

Forze giapponesi sbarcate in Tailandia a 90 km. a nord del confine con la Malacca

NEW YORK, lunedì matt.

Marconigrammi da Manila dicono che, secondo notizie colà pervenute da Singapore, alle ore 1, forze giapponesi hanno tentato di sbarcare sulla costa della Malacca, nella parte settentrionale della penisola, presso il confine della Tailandia. Il tentativo è stato respinto.

Più tardi, fucilieri di marina nipponici sono riusciti a sbarcare a 13 miglia a sud di Sebak. Le ultime notizie dicono che le forze nipponiche avanzano verso il campo d'aviazione di Kotabahru, combattute da forze aeree e terrestri.

Da Macao annunciano, inoltre, che, secondo informazioni diffuse dalla radio di Singapore, forze giapponesi sono sbarcate sulla costa della Tailandia, in prossimità del Capo Pattani, ad una novantina di chilometri a nord del confine della Malacca.

Lo sbarco di sorpresa nella Malacca

Tokio, lunedì sera.

Il Quartiere Generale nipponico comunica:

« Le forze dell'Armata e della Marina nipponica, in stretta collaborazione fra loro, hanno compiuto, nelle prime ore del mattino, uno sbarco di sorpresa in un determinato settore della penisola di Malacca.

« Questa operazioni militari procedono sempre più favorevoli ».

La vittoriosa azione dell'incrociatore "Idzumo,, nel porto di Sciangai

Sciangai, lunedì sera.

In merito ai combattimenti tra le forze giapponesi e quelle anglo-americane di Sciangai, si apprende che, poco dopo le ore 4 di stamattina, unità corazzate nipponiche sono penetrate nel « Bund », occupandone gli accessi.

Poco dopo, la cannoniera inglese Petrel e la cannoniera americana Wade hanno cominciato a scambiare dei colpi con l'incrociatore giapponese Idzumo.

Aviatori nipponici intervenivano coi loro apparecchi nella battaglia e l'Idzumo, appoggiato da un cacciatorpediniere e da batteria antiaerea piazzate sul « Bund », ottenevano una netta superiorità di fuoco.

La Petrel colpita gravemente, affondava, mentre un equipaggio nipponico prendeva d'assalto la Wade, issandovi la bandiera giapponese.

ULTIMA ORA

Manilla annuncia che paracadutisti nipponici sono scesi nelle Filippine

New York, lunedì mattino.

La stazione radiofonica di Manilla annuncia che paracadutisti giapponesi sono scesi nelle isole Filippine.

Paoting bombardata

Sciangai, lunedì sera.

Le autorità militari giapponesi di qui hanno annunciato che, nella giornata di ieri, le forze aeree giapponesi hanno bombardato la città di Paoting, che si trova nella provincia di Honan, a 140 chilometri a sud-ovest di Giangcia. Sono stati distrutti numerosi depositi di carburante e sono stati incendiati diversi magazzini ed altri edifici militari.

Contrabbandiere di burro che tenta di corrompere il carabiniere che l'ha scoperto

Casale, lunedì sera.

Un carabiniere si trovava lungo lo stradale che conduce a Valenza, quando si incuriosì della cesta che un tale portava su di una bicicletta. Insospettito, fermò il ciclista e volle vedere dentro lo strano fagotto. Risultò, dalla verifica, che il ciclista trasportava 25 kg. di burro. Interrogato, non volle precisare nulla ed allora il milite invitò il ciclista a seguirlo in caserma. Strada facendo costui, che è risultato essere certo Ottino Secondo di Giovanni da Riva Vercellese e residente a Casale, cercò di corrompere il carabiniere, offrendogli 2000 lire per essere lasciato in pace. E così il resto di frode annonaria si complicò con la tentata corruzione di un agente nell'esercizio delle sue funzioni. La storia del burro venne in chiaro in caserma e così si seppe che l'Ottino aveva acquistato il burro da certo Invernizzi Mario residente a Mirabello.

Mentre l'Ottino veniva arrestato per il reato di corruzione l'Invernizzi veniva interrogato abilmente. Da tutte queste indagini è risultato che il burro era stato venduto a L. 50 al kg. e che lo stesso era stato sottratto all'ammasso e che l'Ottino si riprometteva di realizzare un discreto guadagno sulle 50 lire al kg. pagate.

Tanto l'Ottino che l'Invernizzi sono stati denunciati.

La delittuosa impresa di tre giovinastri

Alessandria, lunedì sera.

L'Autorità Giudiziaria si sta interessando attorno ad un grave fatto: nottetempo tre giovani sconosciuti sono penetrati mediante scasso nella casa colonica abitata dalla casalinga Maria Sbiglio, di 76 anni, residente in aperta campagna in frazione San Michele. Svegliatala, la costringevano a consegnar loro un cortinaio di lire, una ventina di polli, stoffe, biancheria e preziosi per un importo di oltre L. 2000.

Due molini chiusi

Alessandria, lunedì sera.

Con Decreto prefettizio è stata disposta la chiusura per cinque giorni ciascuno dei molini gestiti da Angelo Rondano, a Cerrina Monferrato e da Mario Verzetti e Domenico Villa, a Villa del Foro, per varie infrazioni in materia annonaria.

Un cavallo s'imbizzarrisce al fischio di una locomotiva e ferisce un passante

Como, lunedì sera.

Nel deposito merci della stazione ferroviaria della stazione di Como Borghi un cavallo attaccato a un carro della ditta Angri s'imbizzarriva al fischio d'una locomotiva e, uscito il carro dal deposito, infrangeva gli sbarramenti del vicino passaggio a livello. Il rag. Guido Quadrio, colpito di striscio dall'animale in corsa, riportava ferite fortunatamente non gravi. Dopo molti vani tentativi il cavallo poteva essere fermato a Sant'Orsola.

Ventitre giocatori d'azzardo sorpresi a Ferrara

Ferrara, lunedì sera.

A distanza di pochi giorni, la nostra Questura ha proceduto ad un'altra grande retata di giocatori d'azzardo. Il grosso colpo è stato effettuato nella casa di via Quaglia 27, condotta da Gemma Accini in Zecchini, di 65 anni. Gli agenti, nella improvvisa irruzione, sorprendevano ben ventitre individui intenti a giocare alla «bassetta». Tutti i giocatori sono stati dichiarati in contravvenzione, mentre la Zecchini è stata fermata per misura di pubblica sicurezza.

La morte del decano dei giornalisti genovesi

Genova, lunedì sera.

All'età di 94 anni è deceduto stamane alle 5,30, nella sua abitazione di via Lanata, Augusto Monbello, ex-garibaldino, ferito a Mentana e decano dei giornalisti genovesi. Egli fu per molti anni redattore del *Lavoro*. Lo scomparso era nativo di Savona. Fu Bindaco di San Remo ed assessore comunale di Genova. Dei due figli maschi, uno cadde combattendo sul Carso nella guerra mondiale, l'altro è redattore sportivo del *Lavoro*. Alla famiglia inviamo le nostre vive condoglianze.

Imprudenza fatale

FERRARA. — In località S. Lazzaro, presso Argenta, il bambino Mario Rossi di 9 anni, giocando incautamente con dei fiammiferi, provocava l'incendio di due capanne di proprietà Paolo Guidi che andavano completamente distrutte assieme ad attrezzi rurali ed a foraggi per un valore di alcune migliaia di lire.

STAMPA SERA — CRONACA — STAMPA SERA

VITA DEL LAVORO

Problemi di categoria dei poligrafici

Dalle classifiche ai concreti riconoscimenti nell'interesse dei lavoratori e della produzione

Ogni giorno più si dimostra il valore di uno strumento che il Regime ha affidato alla realizzazione ed all'incessante perfezionamento delle categorie produttrici: il contratto collettivo. Strumento, che, naturalmente, presuppone la vitalità dell'organizzazione sindacale e l'apporto continuo, intelligente, sensibile degli interessati.

Un contratto — come d'altra parte qualsiasi disposizione che riflette gli interessi di un settore produttivo o di una categoria — per tener conto delle diverse condizioni e soprattutto per tradursi efficacemente in un effettivo rapporto di lavoro, deve tener conto dell'esperienza di ogni giorno, dell'evoluzione talvolta quasi impercettibile del processo produttivo, delle eventuali sperequazioni che possono determinarsi fra gli stessi gruppi d'operai appartenenti ad una medesima categoria professionale.

I poligrafici — che costituiscono senza dubbio uno fra i più intelligenti settori — hanno esaminato recentemente importanti problemi contrattuali. La tendenza per un'evoluzione di alcuni tratti importanti dell'attuale contratto, si è ampiamente manifestata ed ha offerto al capogruppo cav. Fontani ampia materia di studio per le proposte da formularsi in sede di federazione nazionale.

E' stata espressa l'aspirazione di addivenire ad un mutamento non soltanto formale dell'attuale indennità di licenziamento: tenendo presente la realizzazione effettuata dagli impiegati, si vorrebbe accantonare annualmente il compenso maturato. Questo provvedimento, oltre a corrispondere ad un concetto più equo di rapporto fra le due parti, avrebbe anche il merito di evitare quelle forme di pletorico afflusso operaio verso quegli stabilimenti che offrono maggiori garanzie economiche.

Quasi sempre la richiesta dei lavoratori viene pure associata al miglioramento qualitativo e quantitativo della produzione; il che pone in rilievo l'aspetto veramente nuovo del sindacalismo fascista, tenuto ad esprimere concretamente le esigenze delle categorie rappresentate, in relazione diretta allo sviluppo della produzione.

Per quanto si riferisce alla settimana integrale ed alla garanzia di determinati salari, realizzati attraverso il funzionamento di una cassa d'integrazione pure alimentata dalle ritenute obbligatorie dei datori di lavoro, è stata affermata la necessità di evitare delle forme di accentuata sperequazione, che infirmano gravemente la validità della provvidenza.

L'attenzione dei poligrafici si è altresì lungamente soffermata sull'esame delle qualifiche professionali e dei passaggi di categoria: argomenti per se stessi importantissimi, che toccano concretamente l'evoluzione dell'operaio poligrafico nel quadro dei riconoscimenti sanciti dal contratto di lavoro.

Se è vero — come è vero — che ciascun operaio tenda a realizzare un livello di vita che rifletta la sua volontà, la sua capacità, la sua maturità tecnica, il contratto deve, per quanto è possibile, assicurare, in misura efficiente, lo svolgimento graduale ma sicuro di codesta traiettoria: ma è proprio a questo punto, che dopo aver invocato chiarezza di dizione e semplicità di applicazioni nella regolamentazione dei rapporti di lavoro, l'operaio e l'industriale sono chiamati ad un'opera di effettiva cooperazione: nell'interesse reciproco.

Infatti, l'azienda ha il più vivo e grande interesse a valersi, in ogni settore, di operai capaci di corrispondere alle sue necessità, mentre il lavoratore che vede riconosciute le sue doti e la sua specifica preparazione è stimolato dai concreti miglioramenti a dare il massimo rendimento.

La festa dell'Immacolata

Con grande solennità è stata celebrata nelle chiese, celebrata la festa della Immacolata. Le più belle e solenni funzioni si sono svolte nel Santuario di Maria Ausiliatrice per la celebrazione del primo centenario dell'Opera salesiana. Il vasto tempio era gremito di fedeli. Il Cardinale Arcivescovo ha tenuto il solenne pontificale. Venne eseguita la «Missa saeculare» di don Pagella a quattro voci dispari a grande effetto.

Stamane l'Arcivescovo, alle ore 17, impartirà la benedizione pontificale.

La festa è stata pure celebrata all'Annunziata dove alle ore 17, predica P. Bingioni, e a S. Donato; al Santuario di S. Antonio dove predica P. Guido da Calosso; e S. Tommaso dove predica P. Tricerri, nella chiesa di San Francesco d'Assisi con predica del sacerdote D. Spanocchi.

Il Cardinale mentre celebra la Messa a Maria Ausiliatrice.

Il centenario di S. Giovanni Bosco

Le odierne celebrazioni alla Basilica di Maria Ausiliatrice

Il centenario dell'inizio dell'attività di Don Bosco a favore dei giovani, ricorre oggi, festa della Immacolata: e la commemorazione della storica data si è iniziata stamane e prosegue per tutta la giornata, sino a sera con varie manifestazioni.

Alla Basilica di Maria Ausiliatrice alle 10 si è svolto il pontificale celebrato dal Cardinale Arcivescovo ed al pomeriggio saranno cantati i vespri. Anche a San Francesco d'Assisi alle 10 è stata cantata la Messa solenne; ma le manifestazioni commemorative hanno luogo nel pomeriggio, con la benedizione alle tre lapidi. Alle 16 infatti si danno convegno nella chiesa e nei locali adiacenti di S. Francesco, le rappresentanze degli istituti salesiani di Valdocco, del Martinetto, di S. Giovanni Evangelista, il Valsalice, di Borgo San Paolo, del Monterosa, della Crocetta, di Rebaudengo e del Ricreatorio Agnelli, per l'inaugurazione della grande lapide, recante al centro un'aquila che spicca il volo, che ricorda come dal piccolo recinto annesso alla chiesa, nel 1842 Don Bosco spiccò il volo d'aquila pel mondo. La lapide, su disegno dell'architetto Valotti, è collocata in mezzo al cortile, in una aiuola fiorita e non infissa al muro. Benedice la lapide e pronuncia il discorso inaugurale il Rettor Maggiore don Pietro Ricaldone, attorniato dai superiori del capitolo e da molte personalità.

Nella sacrestia della chiesa sono state inoltre inaugurate due lapidi marmoree: una in ricordo dell'incontro di Don Bosco col piccolo Bartolomeo Garelli: l'altra in memoria dell'attività per tanti anni svolta dal teologo Borta Cafasso quale rettore della chiesa di San Francesco e dell'annesso convitto, ove ebbe tra i collaboratori anche Silvio Pellico.

La festa patronale dell'Ordine del Santo Sepolcro

Questa mattina alle ore 9, nella Chiesa della SS. Trinità, in via Garibaldi 6, è stata celebrata la Festa patronale dell'Ordine equestre del Santo Sepolcro. Sono intervenuti alla cerimonia il Presidente dell'Ordine cav. di Gran Croce Ecc. Giannini e molti cavalieri, dame e patronesse di Terra Santa.

Ha celebrato la Messa il Priore can. prof. Attilio Vaudagnotti che ha pronunciato una allocuzione ispirata alla Festa dell'Immacolata Concezione come Patrona dell'Ordine. Il Priore, con le elevatissime e ispirate parole, ha suscitato in tutti i presenti la più viva commozione.

Il Direttore della Sanità spagnola ospite della nostra città

Oggi, col treno delle 17,30, proveniente da Milano, giungerà alla stazione di Porta Nuova il prof. Polanco, direttore generale della Sanità spagnola. Egli è accompagnato dai suoi collaboratori.

Ricordate che...

LO STATO CIVILE ha registrato:

	Nati	Morti	Matrimoni
TORINO	33	24	4

IL SOLE sorge domani martedì 9 dicembre (343-022) alle ore 8,00; tramonta alle 17,48. La LUNA spunta alle 23,16; tramonta alle 12,32.

L'OROSCOPO DEL S. — Buone configurazioni lunari su Marte, Giove e Sole ci promettono una moltitudine di grande fortuna. L'atmosfera incalzera all'entusiasmo, alla sinceralità e al successo nel campo degli affari. Così non sarà più nel pomeriggio e la serata verrà rattristata dal deprimente Saturno.

MARIO SEGATO

SALONE DE «LA STAMPA». — La mostra fotografica è aperta tutti i giorni dalle 15 alle 18,30.

IMPOSTE. — Il giorno 10 made la rata.

I SANTI DEL G. — S. Siro vescovo. S. Procolo.

FUNZIONI DEL G. — Cattedrale: 16,15 Rosario, benedizione, predica. - S. Andrea: 7,30 Messa cantata pei defunti ascritti alla Compagnia della B. Maria. — Funzioni dei martedì: S. Carlo, 7 Messa e funzione in onore di S. Pellegrino Laziosi. - S. Tomaso: 9 Messa, ferrarino, benedizione in onore di Sant'Antonio. - San Giuseppe: 7 Messa e funzione a S. Camillo de' Lellis. - Gesù Cristo Re: Corte di Maria, 18,15: rosario, predica, benedizione. - S. Domenico: 8 Messa all'altare di S. Lucia. - S. Antonio: 8,30 Messa pei benefattori del Santuario.

FIERE DEL G. — Lanzo Torinese, Villafranca Sabauda, Carbagna.

NUMERI E SPERANZE. — Estrazione del 6 dicembre. Cagliari: Bari 39-40; 5-35; Cagliari 40-50; Genova 43-82; Napoli 87-67; Palermo 49-86; Roma 6-16-56; Torino 73-22; Venezia 72-32. - Decine: Bari 34-43; Cagliari 71-77; Firenze 37-34; Milano 74-77-71; Palermo 49-60. - Figure: prevale quella del 5 con 8 numeri (33 Bari, 77-60 Cagliari, 14 Genova, 77 Milano, 60 Palermo, 32 Roma e Venezia). Seguono quelle dell'1, del 2, del 4, del 6 e dell'8 con 6; del 3 con 5, del 7 con 4, del 9 con 3. - Ambi secchi: 71-77 Cagliari e Milano, 60-71 Cagliari e Palermo, 32 e 60 Roma e Venezia.

Due feriti in un investimento ciclistico

La signora Angela Feltre fu Valentino di anni 79 abitante in via Cottolengo 25, percorreva stamane verso le ore 7 via Cottolengo quando all'incrocio di via Cigna veniva investita e gettata a terra dal ciclista Umberto Casale di anni 31 abitante in via A. di Bernezzo 3 che a sua volta, cadeva al suolo. I due riportavano ferite varie che all'Astanteria venivano medicate e giudicate guaribili in 10 giorni salvo complicazioni.

Signora torinese ferita alla stazione di Savona

Ci telefonano da Savona:

Proveniente da Torino, è giunta stamane nella nostra stazione ferroviaria la signora Anna Azzoli fu Angelo, di 37 anni, nata e residente nella vostra città. Essa, mentre si apprestava a scendere dal treno, veniva violentemente urtata da un viaggiatore e cadeva a terra, riportando una contusione alla spalla sinistra con incrinazione ossea. Trasportata all'ospedale e ricoverata, riceveva urgentemente le cure del caso.

Galeotto fu il lungo spettacolo...

La moglie aveva letto la tragedia di Elettra...

Giorgio A. appassionato di teatro? Ci offendete se Giorgio A è un appassionato di teatro? Veramente no; egli è una persona colta, distinta, (discretamente), possiede mezzi (più che discretamente: vanda pellicce) e va a teatro spesso e volentieri, ma che proprio egli sia un «fanatico» del genere, non saremmo noi vere affermarlo. Ci sarebbe da fare un altra affermazione piuttosto, e rivelare cioè che Giorgio A. ha una passione diversa, una passione insana per...

Ma noi evitiamo generalmente certi particolari e rivelazioni. Diamo retta a voi. Facciamo dunque un velo sull'insana passione e raccontiamo soltanto il fatto.

Oltremodo increscioso.

* *

— Mi rincresce — dice giorni della scorsa settimana la signora Angela, coniuge del venditore di polli di animale morto ad altissimi prezzi, il signor Giorgio A. sopra presentato — mi rincresce, ma caro, io e tantro, dalle cinque alle undici e mezzo, non mi la sento.

— Perlo dalle sette alle otto e'è un intervallo per la cena.

— E tu vorresti tornare a casa e ripartire?

— No. Si potrebbe fare una eccezione in riguardo.

— Io al ristorante...

— ...va bene, va bene — interrompe Giorgio — non agitarti. Andrò io solo.

— Tu?!

— Sicuro. C'è qualcosa contro, forse? Non posso andarmene a teatro da solo, dirse?

— Tu puoi fare quello che ti pare — dice la moglie (che moglie!).

* *

Ma non è vero niente, e l'esclamativo da noi posto è erroneo. Si rivela errupeo da brani di conversazione (sentitegrati; naturalmente) che vi proponiamo sott'occhio.

I.

Scena prima: In casa del signor Giorgio A. In camera da pranzo. Giorgio e Angela. Quest'ultima nasconde dietro alla schiena un fazzoletto.

— E come era? — chiede la consorte.

— Bella — fa Giorgio evasivo. — Una bella commedia. Di pensiero profondo.

— Ah, sì? E di che si trattava? Com'è la trama? La vicenda, insomma. Raccontami il fatto.

— Ma che ti pigia? Come se fosse un film! Poi è così lungo!

— Ah sì! — fa moglie scettica, bottle scettico. Detta poi tavolo la rivista che nascondeva). — Ecco!

— Con'è cara! — (debole tentativo del marito per simulare candore e caduta da nuvole metaforiche). — Con'è? Ah, una rivista!

— Sicuro, e se fossi andato veramente a teatro... Dove sei stata? Con chi?

— Ti giuro!

— Non giurare. Va via. Non avvicinarti (singhiozzi). Ritorno da mia madre.

II.

Scena seconda: In un caffè del centro il signor Giorgio A. e il suo amico Giulio C. giuocan dopreni.

Giorgio:

— Ti avevo detto di farmi avere la rivista che ha stampato la tragedia. Di Carmela avrei personalmente: sai la mia gente.

Giulio (confuso):

— Sicuro. Sono andato a casa. Alle due. Non c'era; aveva la rivista in mano e tua moglie l'ha vista; se l'è fatta dare.

— E tu capisci bene che quella ha mangiato la foglia. Non è mica stupida. Se avevo bisogno della rivista per sapere come era la vicenda, era segno che non c'ero andato, e tanto.

— Eh già!

— E pensare che avevo organizzato tutto così bene! Ma già tu! Ti avevo detto di leggere in 14 tragedia, e di portarmene un sunto. Ma, naturalmente...

— Vedi. Non ho potuto. In questi giorni ho molto da fare al giornale. Il nostro P., il capo cronista, è raffreddato... e allora...

Ci eravamo dimenticati di dire che Giulio C., l'amico del venditore di polli d'animale morto ad altissima quotazione, era una giornalista. Una cronista, passa il suo tempo, andando qua e là, ascoltando storielle e fatterelli... E c'è ancora da aggiungere che la moglie di Giorgio si è recata non soltanto da sua madre, ma ruol separarsi (si tratta di una bionda, e la faccenda dura da tempo)

L'inizio d'una brutta carriera

La bicicletta rubata, l'arresto e la prima condanna — In carcere per simulazione di reato

Enrico Allocco fu Agostino, di anni 19, abitante in via Maddalene 52, ha intrapreso una ben brutta carriera che finora gli ha già fruttato una condanna ed un nuovo arresto, avvenuto sabato scorso, per il furto di una bicicletta e per simulazione di reato. Il primo fatto è accaduto l'8 agosto scorso. A certo Donato Ciravegna veniva rubata in via Porta Palatina 13 l'elegante bicicletta. Egli denunciava il furto alla Polizia, ma due giorni dopo passando in corso Regina Margherita scorgeva la sua macchina presso la bottega di un ciclista mentre un individuo, l'Allocco, stava attendendo gli riparassero la sella. Il ladro veniva così fermato, tratto in arresto e processato. Il Tribunale gli affibbiava 8 mesi con la condizionale, essendo questo il suo primo fallo. Ma sabato il Giudice istruttore ordinava l'arresto dell'Allocco perchè egli si è reso in questi giorni responsabile di simulazione di reato, per cui dovrà questa volta rendere conto non soltanto di questo, ma anche del primo fallo, in quanto la condanna appioppatagli allora è ancora su di lui pendente.

Due arresti a Giaveno per macellazione clandestina

Ci comunicano da Giaveno:

Il maresciallo comandante la Stazione CC. RR. di Giaveno ha tratto in arresto, perchè sorpreso in possesso delle carni di un vitello macellato clandestinamente, il macellaio Giacomo Ferrero-Fusié con negozio in questo comune. Da indagini esperite è risultato che l'animale era stato macellato dal contadino Giuseppe Ferrero-Fusié, cugino del macellaio. Anche quest'ultimo venne tratto in arresto. Per disposizione dell'autorità giudiziaria i due arrestati sono stati tradotti nelle carceri della vostra città.

Condotto in prigione a smaltire la sbornia

I giorni di festa il ventisettenne Vincenzo Stefani fu Geremia, nato a Trezzo di Trento ed abitante a Venaria Reale al n. 24 delle case operaie, pare che li dedichi a Bacco. Egli era uscito ieri allicio assieme a un'osteria della Barriera di Milano. Messosi a schiamazzare come un ubriaco che si rispetti, attirò l'attenzione di un agente in perlustrazione della Questura Centrale, il quale gli si fece incontro e gli chiese i documenti di riconoscimento. Rifiutò dello Stefani. Naturalmente l'agente lo prese allora per il colletto e lo trascinò volente o nolente a smaltire la sbornia in prigione.

Il suo bel garbo di chieder l'elemosina

Gli agenti del Commissariato Monviso hanno arrestato l'altro giorno in via Roma per mendicità il sessantatreenne Umberto Goggi fu Pietro, abitante in via Garibaldi 10. Il Goggi aveva una maniera tutta sua di chieder l'elemosina, una maniera elegante, discreta, fatta di garbo e piena di tatto. Difficilmente la gente che egli avvicinava aveva o poteva rifiutarsi di dargli l'obolo.

Spingendo un triciclo va a sbattere contro il tram

Tale Giovanni Garberoglio fu Pasquale di anni 56 abitante in via Nizza 78, percorreva verso le ore 12, su di un triciclo, via Ormea quando, per la folta nebbia, andava a sbattere contro un tram della linea 1 che percorreva via Valperga Caluso. Nell'urto il Garberoglio riportava escoriazioni alla gamba destra che il dottor Bianco della Molinetta medicava e giudicava guaribili in 10 giorni salvo complicazioni.

Si sono sposati

Matrimoni trascritti il 6 corr.:

Addari Stefano, agente P. S., Parmegiani Maria.

Altini Oscar, operaio, Fornasiero Cesarina, cameriera.

Barbero Pierino, collaudatore meccanico, Standoli Gaetana, operaia.

Benedetti Vanno, ufficiale R. E., Spanu Elsa.

Bonomo Stefano, elettricista, Ristorti Maria, operaia.

Paganone Carlo, impiegato, Gallerani Elisabetta, impiegata.

Saragaglia Paolo, meccanico, Marotta Maria, operaia.

Bruera Vincenzo, tornitore meccanico, Reale Natalina.

Cialo Dante, meccanico, Brunetti Luigina, impiegata.

Drosile Cicero Battista, impiegato, Affubino Margherita, confezionista.

Farinella Emilio, agente P. S., Cerino Francesca.

Grasso Mario, meccanico, Bertaccini Nives, sarta.

Ponchia Francesco, muratore, Tomatis Maria, impiegata.

Vietti-Ciapin Gerardo, operaio, Fenoi Palmira, operaia.

Sono nati

Fecelle denunciate il 6 corr.:

Borghi Maria, Mascheroni Ada, Cogliati-Lola Catterina, Ambrogio Giacomo, Cavaliere Pier-Luigi, Balbo Nica, De Taddei Adriana, Pastorino Oliva, Macobatti Maria, Cormanni Lelia, Scalera Margherita, Riello Francesca, Ferrero Franco, Biagia Carmela, Angela Ivana, Bal Gian-Piero, Autori Filippo.

Bollettino demografico DI TORINO

7 Dicembre 1941-XX

NATI	28
MORTI	24
MATRIMONI	4

STATO CIVILE

Battaglino Giovanni fu Secondo, a. 84, da Asti, calderaio, v. Vigevano 27 - N. D. Bonaccorsi Eugenia v. Strada, a. 82, da Imperia, casala, v. G. Bova 2 - Piumone Nicola di Domenico, a. 37, da Torino, meccanico, v. Rubino 34 - Morel Giuseppe fu Ivo, a. 77, da Torino, commerciante, v. Cernaia 39 - Levi Alberto fu Abram, a. 67, da Vercelli, pensiera, v. S. Marmori 17 - Cassetta Dott. Giuseppe fu Luigi, a. 77, da Asti, R. Medico, v. Arbori 36 - Marchesini Maria m. Bonacina, a. 53, da Torino, casalinga, v. R. Filo 13 - Nigrelli Felice fu Giacomo, a. 76, da Brienza, pensionato, v. della Chiesa 55 - Abrigani Saverio di Pietro, m. 1, da Torino, c. G. Cesare 25 - Cornet Lambercy m. Trabucco, a. 45, da Savigliano, casalinga - Ferro-Fiusé Luigi fu Vincenzo, anni 62, da Usseglio, macellaio - Avidano Secondo di Giovanni, a. 31, da Asti, calzolaio - De Lazzeri Gior. Bat. fu Antonio, a. 55, da Agliè, calzolaio - Cadeo Maria fu Francesco, a. 60, da Mondovì Carrisio, massaia - Ferrero Maria-Teresa v. Gonino, a. 70, da Alessandria, casalinga - Dalmasso Giovanni fu Michele, a. 48, da Torino, meccanico - Arri Giuseppe fu Giuseppe, a. 66, da Favria Ogliastro, falegname - Debiaggi Francesco fu Ludovico, a. 70, da Rosa, mugnaio - Isoleri Dora di Roberto, a. 16, da Ripatransone, casalinga - Daniela Cavalca, a. 5, da Torino - Di Gioia Mariangela di Rocco, a. 4, da Torino - Lana Francesco fu Paolo, a. 56, da Torino, operaio - Bruna Bertolin fu Domenico, a. 50, da Carignano, casalinga - Ferraris Sebastiano fu Giuseppe, a. 52, da Castiglia, operaio.

LE PUBBLICAZIONI DI MATRIMONIO settimanali che dovevano apparire oggi sul giornale, sono state rimandate a domani.

Ancora un operaio disonesto

Per un pezzetto di pelle del valore di 30 lire si fa arrestare

Purtroppo la cronaca della scorsa settimana ha annunciato l'arresto di tre operai e di quattro carrettieri che erano colpevoli di esercui impossessati di oggetti di proprietà delle Ditte alle quali appartenevano. Oggi è la volta di un altro operaio che per un nonnulla, si è fatto cogliere in fallo in uno stabilimento del Lingotto, si tratta di certo Giuseppe Garrone fu Enrico di anni 41 da Bruino il quale è stato sorpreso mentre si nascondeva sotto la tuta di lavoro, una pelle del valore di una trentina di lire. Denunciato al Commissariato di P. S. della Barriera di Nizza egli è stato denunciato all'autorità giudiziaria per furto.

OMONIMIA. — Il sig. Tersilio Gatti, con negozio in corso Cairoli n. 30, non ha nulla in comune col Tersilio Gatti abitante in via Gatto, di cui si è occupata la cronaca per il commercio clandestino dell'oro.

Seguendo la Cronaca

Oggi da BIANCHI GRANDIOSA ESPOSIZIONE NELLE VETRINE

Giocattoli dalla migliori fabbriche e dei più estrosi artigiani.

Articoli per regalo con molto interessanti novità.

Articoli maschili nel più svariato e ricco assortimento.

Articoli in pelle, tappeti, ecc.

da via Viotti e via XX Settembre

TEATRI: Spettacoli d'oggi

VITTORIO EMANUELE: ore 15,30: «Traviata» di G. Verdi.

CARIGNANO (C.a delle Arti): ore 15: «Il lutto si addice ad Elettra» di E. O' Neil.

ALFIERI (Comp. del Teatro Veneziano) ore 16,30 e 21: «Nica, non fare la stupida» di Rosetto.

CHIARELLA: 15, 18,15 e 21 Fujol con Lucia La Bella in Sorrisi di Spagna.

MAFFEI 3 spettacoli: 16, 18,30 e 21 «Abbiamo inventato un uomo» rivista con Stella Pucci, Rita Randi, Alfredo Adami, Mitì Ricia, Eva Dei Rossi e 12 Ballerini Mascagno.

REX BAR: ore 17 (rott.); 20,30 attrac.

Cine-Varietà CHIARELLA

Oggi: ultime di *Fujol* e della sua rivista «*Sorrisi di Spagna*».

Sullo schermo: «Uomini sul fondo». Domani martedì, «prima rappresentazione» della grande

Compagnia di Rivista MARESCA

con *Lucy von Nagy - Lillis Curini - Angela Ippoda - Carlo Barbetti - Nino Cassio - Cesare Carrero - Bici e Boico - 20 ballerine.*

Sullo schermo: un film Scalera *Lucrezia Borgia*

Ancora un successo per il Cinema Vittoria

Dopo il successo ottenuto dal film «Teresa Venerdì» con Vittorio De Sica, Adriana Benetti, ecc. che ha avuto ieri la sua prima visione, il Cinema Vittoria presenta oggi un altro film di successo: «Condannato a morte» con Boris Karloff e M. Reynolds. Ore 14,30; 16,50; 19,40; 20,35; 22,10.

CORSO: «L'amante segreta» con Alida Valli, Fosco Giachetti, Yvi Gioi. Ore 14,30; 16,55; 17,50; 19,46; 21,40.

AUGUSTUS 3a prima assoluta (Rebecca) 14; 16,10; 18,35; 21 Luce; 21,20 film.

CHIARELLA «Uomini sul fondo» e Riv. Farida (ultime). Nel Luce: Le svolgimento della battaglia in Marmarica

IDEALE: «Pirati della Malesia» (Colossal) e Grande Cr. Riviste Pantalla. Apert. 15,30. Varietà 16, 18,30 e 21.

STATUTO: «15 donne e Riva Paradiso» Greta Welser, Hans Schlettow.

ALPI: «L'artiglio del destino»

NAZIONALE: «Luce nelle tenebre»

MAFFEI: «Resurrezione» e Ella Purvi

MASSIMO: «Non uccidere» J. Holt.

ELISEO: «Raffles» O. De Havilland

COLOSSEO 2 film: «Verso l'amore» (O. Sodgerhaum) e «Fascino del West».

D. ALBERTO: «Il Re del Circo» Ricca.

ROBBINI R. J.: «Predoni di Rio Ranches»

OLIMPIA: «La signorina Ilse Werner»

V. VENETO: «La ragazza di Tanezza».

ADUA: «Dominatore Bengasi» e Var.

FORTINO «La morte invisibile» e Var.

RADIUM: «Ultima passione» e Var.

BRESCIA 2 film: «Verso l'amore» (O. Sodgerhaum) e «Fascino del West».

ITALIA, Nizza 138, 2 film: Alba tragica.

REGINA «Angelo della sera» e Tarzan.

SOCIALE: «San Giovanni Decollato».

IMPERIALE: «Sospiri di Spagna».

PIEMONTE 2 f. «Tutto per la donna»

P. NUOVA 2 film: Femmina del porti.

PRINCIPE «Addio, giovinezza» Banis.

SAVOIA: «Il sogno di tutti» e Finzi prize, «Da Vijnori a Kiev».

REX: «Canto d'amore» con Mario Cebotari e Ivan Petrovich. Ls

Oggi al REX

la grande attrice cantatrice

Maria CEBOTARI

nella vicenda sentimentale

CANTO D'AMORE

vissuta nell'atmosfera aristocratica della Russia zarista. Scenario pittoresco, avventura delicata, con elementi di drammaticità.

CANTO D'AMORE

è la nascita di una canzone intorno alla quale si intrecciano grazie di giovinezza, il grande teatro che abbaglia, la vita turbinosa dell'alta mondanità e la sensibilità di un affetto torturato e torturante. Film passionale e piacevole, con ricchezza di particolari pittoreschi, elegante cornice, spiccata varietà di episodi.

E' oggi all'AMBROSIO che BORIS KARLOFF

vi si rivelerà nella piena potenza della sua abilità polifemica e delle sue risorse in grande stile.

Egli è l'animatore magico delle avventure intitolate

CONDANNATO A MORTE

nella quali l'imprevedibile maschera asiatica del portentoso protagonista vi trascinerà di emozione in emozione, da stupore a stupore.

BORIS KARLOFF

farà rivivere sullo schermo per voi una delle sue avventure più degne di drammaticità e mistero.

TERESA VENERDI'

curioso nome da calendario della curiosa ed adorabile eroina d'un curiosissimo ed impareggiabilmente comico film «Aci-Europa», di cui

VITTORIO DE SICA

è anche stavolta esperto regista e finissimo interprete. Come regista lancia una nuova «stella»: la protagonista

ADRIANA BENETTI

con la quale rivedrete:

Eva Ivanova Dilian, Ricato
Anna Magnani, Ombrifia Rissoni
Oggi al Vittoria

LASCIATECI VIVERE!

Un film terribile, che lascia pensosi sulla giustizia umana.

Henry Fonda, Maureen O'Sullivan

NAZIONALE: Luce nelle tenebre

con Alida Valli e Fosco Giachetti.

Cadono dal tram

Il fattorino Raffaele Fiacio fu Carlo di 50 anni, abitante in via Villarfocchiardo 2, è stato ricoverato all'ospedale Martini. Egli, nel discendere da una vettura tranviaria della 6.a linea, è caduto accidentalmente.

Per essere pure caduta da un tram della linea n. 7 è stata medicata al vecchio San Giovanni di lievi lesioni guaribili in 5 giorni la domestica Maria Francescon di 31 anni, abitante in via Cavour 30.

La figlia discesa dal cielo

APPENDICE di STAMPA SERA Num. 8

Avventuroso romanzo d'amore di LUCIANA PEVERELLI

Aveva voglia di gridare, di ridere.

— Forse soltanto perchè ti racconto avventure e cose di paesi strani e lontani?

— No, non soltanto per questo, babbo.

La riprese nelle braccia, la depose a terra: era piccolissima accanto a lui, e alzò gli occhi a guardarlo.

— Mi credi, non è vero?

— Ti credo, ma noi abbiamo bisogno ugualmente di tanto denaro Raffaella. Per poter conquistare tutto ciò che di bello ci può dare il mondo. Hai diritto a mille cose e io brucio dall'impazienza di offrirtele. Un padre non dovrebbe dire questo alla sua figliola: ma noi siamo un padre e una figlia unici al mondo. Ascolta: nell'America del Sud io ho ancora possibilità di rifarmi una vita e una ricchezza. Ho amici che mi apprezzano e soltanto mi rimproverano per la mia inquietudine. Ma supponero che io cambiato testa, mi accoglierebbero a braccia aperte. Conosco quella terra e quella gente. Ci ho lavorato per molti anni e al momento di raccogliere frutti ho lasciato ogni cosa. Vi fu ultimamente una ragione che mi allontanò da quel paese. Un giorno, più tardi, te la dirò, perchè non ti voglio nascondere nulla. Ma adesso non ha più importanza. Il penso che potrei, che dovrei ritornare laggiù. Verresti con me, Raffaella?

— Sì, certamente, babbo.

Ora scendevano il ripidissimo pendio senza sentiero, per finire al mare, alla piccola spiaggia di Paraggi. Si aggrappavano agli arbusti, per non scivolare.

— Sta attenta, Raffaella... Sta attenta, per amor di Dio! Guai se tu ti facessi male. Dammi la tua mano, così. Se noi partissimo adesso, arriveremmo laggiù in piena primavera.

— Oh, babbo, sarebbe bello. Io odio l'inverno!

— Anche tu? Anche tu? Io pure: ho sempre fuggito l'inverno come un grosso rondone spaventato dal gelo. Non t'importerebbe, dunque, di venire via subito, con me?

— Sarei tanto felice.

Apparve l'insenatura con la sua acqua di un verde smeraldo. La stagione era finita: le cabine erano state tolte. Nell'ora del crepuscolo la spiaggetta era deserta: e frange di spuma lasciavano il loro lieve ricamo di sassolini.

La voce di Francesco si fece grave:

— Ascolta, Raffaella: vuoi molto bene alla mamma?

La bimba volse il viso e guardare altrove:

— E' stata molto buona con me.

Sedettero sulla rena umidiccia. Il castello sorto sulla punta imprigionava in una finestra di vetri colorati l'ultimo raggio di sole, e pareva un castello da fiaba.

— Io non vorrei che tu mi giudicassi cattivo e crudele: ma io... Raffaella, vorrei partire con te soltanto.

La bambina tacque.

— Ti pare che sarebbe spietato? Ascolta: io penserei in ogni modo a... lei, chè non dovesse patire quello che ha sofferto in passato. Ma... non so come spiegarti. E' uscita dalla mia vita. Ed è straziante: ancora più da quando tu vi sei entrata. Te lo confesso: forse non la ho mai voluto veramente bene. Nemmeno allora. E' stata una cosa che non ha lasciato traccia nel mio cuore. Ma... io farò egualmente quello che tu vorrai, bambina. Non vorrei che tu dovess

STAMPA SERA **ULTIME** STAMPA SERA

Guerra di colossi sui mari del Levante

La formidabile flotta giapponese è in azione nell'Oceano Pacifico

Poderoso apparato di forza -- Non tutta la potenzialità marittima del Sol Levante è conosciuta Nugoli di apparecchi s'involano dalle portaerei

(Servizio speciale di STAMPA SERA)

Lisbona, lunedì sera.

Le prime notizie delle ostilità nel Pacifico dicono come la formidabile macchina navale bellica giapponese sia entrata poderosamente in azione.

La Marina da guerra nipponica è così forte da potere, servita com'è da equipaggi addestratissimi animati da spirito altamente superiore, battersi giorni marina da guerra, completamente rimodernate in questi ultimi anni. Navi di 29.300 tonnellate, con 8 cannoni da 356, 16 da 152 oltre a tutto l'armamento minore e antiaereo; ultimamente protette da corazze di cintura e orizzontali, dalla buona velocità di 25 nodi.

Vi sono poi le due Huso e Yamashiro, anch'esse assieme e rimodernate, pure di 29.300 tonn., ma con 12 cannoni da 356 e l'armamento secondario e con protezione ancora più potente, naturalmente a scapito della velocità, che è di circa 23 nodi. La Ise e l'Hyuga fanno classe a sè: con poco meno di 30.000 tonnellate, 12 pezzi da 356, corazza verticale di 30 centimetri e mezzo, 23 nodi di velocità.

Il Nagato e il Mutu sono stati costruiti fra il 1917 e il 1921 e rimodernati nel '36; dislocano circa 33 mila tonnellate, sono armati da 8 pezzi da 406, 20 da 140, corazza in cintura di 330 millimetri e un ponte corazzato di 180; velocità 23 nodi. Il Giappone, inoltre, dal 1937 aveva in programma la costruzione di altre tre navi da battaglia di questo stesso tipo, oltre ad altre tre corazzate di cui il Governo giapponese non ha reso noto le caratteristiche.

Le portaerei della Marina giapponese, almeno quelle di cui si conosce l'esistenza, sono tredici: precisamente la Hosho, entrata in squadra nel 1922, rimodernata nel '33; la Hakagi e la Kaga; la Ryujo; le due gemelle Soryu e Hiryu e le altre due, di maggiori dimensioni, Koryu e Shokaku. Queste ultime vanno dal massimo di 32 mila tonnellate e un minimo di circa 20000, con una media trasportabile di 35-40 apparecchi di vario tipo e con velocità da 25 a 30 nodi.

Ricca di incrociatori

Le altre 3 portaerei sono del tipo senza ponte di volo o, più che vere e proprie portaerei debbono essere considerate navi trasporto a appoggio aeroplani; esse sono in grado, comunque, di trasportare molte squadriglie, lanciarle in volo a mezzo di catapulte e recuperarle a missione ultimata.

Molto ricca la marina nipponica è di incrociatori. Quattro appartengono alla classe Kako, quattro alla Nachi, quattro alla Atago: tutti costruiti fra il 1926 e il 1928, secondo le formule stabilite dal Trattato di Washington. Navi bene armate, con cannoni da 203 e [illegible] minori e velocità di 33 nodi, protetti verticalmente e orizzontalmente.

Gli incrociatori leggeri appartengono alle classi Kuma (5 unità), Nagara (6 unità), Sendai (3 unità), Mogami (6 unità), oltre al Tenryu e il Tatuta, (che risalgono al 1917-19 e all'Oki-noshima, addetto principalmente alla posa delle mine.

Nel caccia si contano le 15 navi della classe Sawakaze, le 9 della Kamikaze, le 18 della Satuki, le 25 della Huhuki, le 6 della Nenchi, le 10 della Sigure, le 18 della Natugumo oltre altri caccia isolati che fanno classe a sè. Le torpediniere sommano a una quarantina. Tutto naviglio di alte caratteristiche, servito da personale che ne trarre il massimo dalle sue navi.

Il prim'ordine è la flotta subacquea: oltre 50 sommergibili, di cui alcuni modernissimi e armati di cannoni normalmente sul calibro di 120 mm. Molti di essi sono dotati di un aereo, ad ali ripiegabili, per l'esplorazione. Particolare che onora l'industria costruttiva italiana è che una intera classe di tali navi subacquee è fornita di motori a combustione del tipo Fiat.

Imponente naviglio minore

Non stiamo a fare l'elenco del naviglio minore: esso è imponente e conta tutti i tipi in uso nelle Marine da guerra: dal dragamine alle navi posatori, le cannoniere fluviali (tanto utili ai nipponici per le operazioni sui grandi fiumi cinesi), le petroliere, le navi-appoggio, quelle officina, quelle per il trasporto dei combustibili, le posareti, le caccia sommergibili.

Tutto questo massiccio ingranaggio bellico si è messo in moto ed opera sulle sterminate distanze del Pacifico, anche nell'emisfero australe. La flotta che reca sventolante al picco la bandiera dal sole e dai raggi purpurei ha già sferrato i suoi colpi titanici. E' una flotta di grandissima classe, servita da equipaggi di eccezione; una flotta concepita, costruita, preparata per operare a distanze immense dalle proprie basi. E' questa una delle sue caratteristiche peculiari: l'autonomia della nuova di battaglia è dell'ordine, a velocità di crociera, di 10.000 miglia; in proporzione, tutto il rimanente naviglio d'ogni tipo.

Ma la potenza bellica della Marina nipponica deve essere certo superiore a quella basata sui dati esposti: poichè senz'altro di sicuro vi un numero imprecisato di navi costruite, diremo così... a bocca chiusa; secondo i ben conosciuti sistemi orientali: di operare, cioè, tacendo.

La Marina del Piatto del Sole vibrerà colpi formidabili. Il già li ha vibrati e il suo vibrando.

m. m.

Impressionante visione dei prototipi della flotta nipponica. Tutte le categorie di navi da guerra sono rappresentate, ed ognuna di esse è presente con esemplari nei quali l'architettura e l'ingegneria navali hanno spesso trovato soluzioni di avanguardia ai più complessi problemi. E' a questo imponente complesso di navi che Tokio ha affidato il compito di difendere i suoi interessi nel Pacifico.

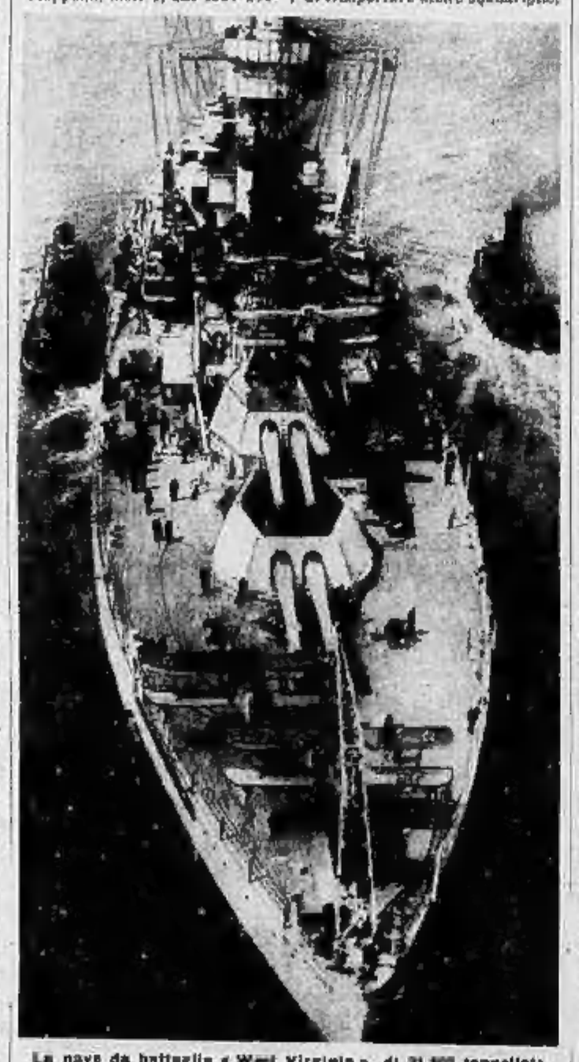

La nave da battaglia «West Virginia», di 31.800 tonnellate, che sarebbe stata affondata dalle unità giapponesi nel Pacifico occidentale.

DOPO LE PROVOCAZIONI

Le responsabilità americane nel nuovo conflitto

(Servizio speciale di STAMPA SERA)

XXX, [illegible]

Secondo un comunicato della radio di Tokio, il Quartiere Militare nipponico ha annunziato che da stamane, alle ore 6, esiste lo stato di guerra fra il Giappone e le Forze Armate della Gran Bretagna e degli Stati Uniti nell'Oceano Pacifico.

D'altra parte, un'informazione da Washington ha reso noto che il Dipartimento della guerra di quella Capitale ha emanato l'ordine di mobilitazione di tutto il personale militare degli Stati Uniti.

La notizia dello stato di guerra fra il Giappone da una parte e l'Inghilterra e gli Stati Uniti dall'altra non ha sorpreso affatto i circoli politici internazionali, poichè ad essi appariva assai chiaro che il trascorrere dei giorni, anzi delle ore — da quando era stata annunziata l'ultima fase delle trattative fra Washington e Tokio — ad altro non serviva se non a dare maggiore evidenza alla premeditata intenzione di Roosevelt di giungere alla guerra.

La Casa Bianca aveva suggerito alla stampa statunitense ed essa ligia si usare verso il Giappone e il suo invisto straordinario un linguaggio [illegible] di ogni riguardo, e persino di ogni elementare correttezza. Prima ancora che Kurusu avesse iniziato la sua missione, le gazzette rooseveltiane si abbandonarono a una indecente gazzarra contro di lui. A ogni incontro tra i Delegati giapponesi e il signor Hull quest'ultimo, anzichè conservare quel riserbo che è doveroso per ogni corretta diplomazia, si abbandonava a commenti acri e ironici contro il Giappone e i suoi Ambasciatori.

Il colmo dell'indecenza e della provocazione fu raggiunto da Roosevelt, quando, in una delle ultime conferenze della stampa, si fece offrire da un giornalista — in funzione di compare — un nodoso bastone e si fece dire che era ormai giunto il momento di iniziare la politica del «nodoso bastone».

Si ricorderà come Roosevelt impugnasse il randello e lo facesse roteare al di sopra del suo capo, in segno di volgare minaccia.

Non solamente la Casa Bianca ebbe l'audacia di proporre al Giappone delle condizioni letali per i suoi vitali interessi, ma pure lesivo della sua dignità e del suo onore; inoltre, la stessa Casa Bianca, al fine di complicare le conversazioni e di provocare la rottura, condusse sempre i negoziati con l'uso di affermazioni scientemente false.

Roosevelt voleva la guerra ed ha talmente messo a dura prova la pazienza del Giappone, da indurre quest'ultimo a rompere gli indugi per salvaguardare la sua dignità.

Churchill e Roosevelt anelavano alla guerra mondiale, data la loro convinzione di aver perduto virtualmente la guerra con l'Europa. I circoli internazionali si dimostrano severissimi nei riguardi degli esponenti politici delle plutocrazie anglosassoni, perchè si deve alla loro perfidia se, ormai, anche il Pacifico sarà teatro di stragi. Nessuna sorpresa, ripetiamo, perchè i recenti sviluppi dei rapporti nippo-americani mettevano di momento in momento sempre più in luce in ampiata e intensificata preparazione dell'insidia di accerchiamento ai danni del Giappone.

F. dal Padulo

Michele di Romania in viaggio per Firenze

Bucarest, lunedì sera.

L'Agenzia d'informazioni *Rador* comunica che Re Michele e la Regina Madre Elena sono partiti per Firenze per un viaggio strettamente privato. Il Re e la Regina Madre rientreranno in Patria nella seconda metà di dicembre.

(D. N. B.).

La Svezia si preoccupa della propria difesa

Dichiarazioni del Ministro Skoeld

Stoccolma, lunedì sera.

Il Ministro della Difesa svedese, Skoeld, ha parlato di questioni riguardanti la politica militare della Svezia. In quest'occasione Skoeld ha dichiarato che prossimamente verrebbe presentato al Parlamento un piano di otto anni per la difesa della Svezia.

Skoeld ha detto che la Svezia deve fare tutto quanto le è possibile per aumentare la capacità di propria difesa in questi tempi così movimentati, ciò che è il meglio che possa fare per assicurare la propria libertà e la pace del popolo svedese. (D.N.B.)

Catroux al Cairo

Istanbul, lunedì sera.

Si apprende dal Cairo che il generale degaullista Catroux è arrivato nella capitale egiziana dove ha avuto lunghi colloqui col generale Auchinleck e con Lord Littleton. E' probabile che Catroux si rechi successivamente a Londra. (N. P. D.)

Sfilano i marinai nipponici

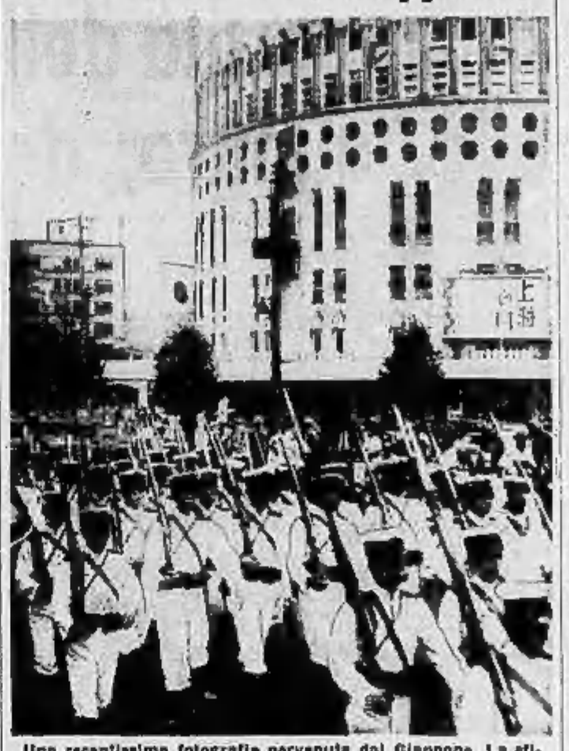

Una recentissima fotografia pervenuta dal Giappone. La sfilata dei Reparti della Marina a Tokio, in occasione dell'anniversario dell'inizio della campagna in Cina. (Foto Luce)

La guerra nel settore centrale

Una "gigantesca sacca,, sta creandosi attorno a Mosca

(Servizio speciale di STAMPA SERA)

Berlino, lunedì sera.

Nel fronte centrale le truppe germaniche continuano la loro avanzata verso oriente ed hanno raggiunto l'importantissimo centro ferroviario di Klin. Lo schieramento germanico a sud dell'Oka ha potuto sorpassare il 40.o di longitudine est.

In altre parole, il fronte a sud di Mosca è completamente più a oriente della Capitale sovietica.

Secondo notizie che attendono conferma ufficiale, nella zona di Mosca si delinea una colossale «sacca», senza precedenti nella storia di tutta la guerra, una sacca di proporzioni territoriali più che doppie di quelle verificatesi a oriente di Kief. Contemporaneamente, le truppe operanti a ridosso della Capitale bolscevica hanno conseguito nuovi importanti successi. Si conferma che la ferrovia Mosca-Jaroslav è stata tagliata ad una altezza imprecisata. Si rende noto anche che fra Kolamna e Riazan le truppe corazzate germaniche hanno raggiunto e tagliato la linea ferroviaria che conduce a Ramara.

Le perdite sovietiche, i morti, feriti e prigionieri sono rilevantissimi. Altrettanto può dirsi per quanto riguarda il materiale bellico. Il tempo si mantiene rigido, ma completamente buono.

Dal fronte sud si annuncia che alcuni rami del delta del Don sono gelati. Dalla riva del Ladoga e da Pietroburgo nessuna notizia degna di rilievo.

F. B.

Eroismo di italiani nel Donetz

Ogni attacco sovietico infranto

La controffensiva -- Posizioni importanti conquistate all'arma bianca

(Servizio speciale di STAMPA SERA)

BERLINO, lunedì sera.

Sui campi di battaglia del Donetz la bandiera italiana sventola vittoriosa.

Fanti e Camicie Nere dell'Italia fascista hanno scritto pagine di gloria immortali. Attaccato da forze tre o quattro volte superiori, numericamente e come armamenti, il nostro schieramento ha valorosamente resistito agli assalti nemici, con uno spirito di abnegazione e di sacrificio impareggiabile, finchè, costretto il nemico ad una disastrosa ritirata, è balzato al contrattacco.

Reparti di cavalleria e bersaglieri hanno inseguito il nemico rinnovando le gesta di tante generazioni di soldati italiani.

Con le truppe italiane hanno valorosamente combattuto reparti slovacchi. Il compianto Corpo di Spedizione alleato ha risolto vantaggiosamente per la nuova Europa la grandiosa battaglia del Donetz, scatenata dal maresciallo Timoscenko, con fortissimo nerbo di truppe. Numerose importanti posizioni sono state conquistate all'arma bianca.

Felice Bellotti

Il Canadà di fronte al conflitto del Pacifico

Stoccolma, lunedì sera.

Il Presidente del Ministri canadese, Mackenzie King, ha dichiarato, — secondo quanto annuncia il Servizio britannico delle informazioni da Ottawa, — che, dopo colloqui telefonici con i capi politici, si è accordati nel senso che non sarà necessaria una convocazione del Parlamento. Per la difesa del Canadà ha aggiunto Mackenzie King sono state prese già tutte quante le misure di sicurezza. Ai rappresentanti diplomatici nipponici si consegneranno i passaporti e si permetterà loro di lasciare il paese non appena le necessarie disposizioni per la partenza dei diplomatici canadesi siano state prese anche dal Giappone.

Cliente con valigia...

Lo svuotatore di materassi e le sue imprese

Venezia, lunedì sera.

L'intraprendente Aristide Fusilli di Filomeno di 48 anni, residente a Torre Annunziata, che lasciando l'Albergo Terminus, dove aveva preso alloggio per una notte, aveva vuotato della lana i materassi ed i cuscini del letto sul quale aveva dormito, ha lasciato tracce del suo passaggio anche a Mestre, durante il pernottamento all'Albergo Bologna presso quella stazione ferroviaria. Infatti, la cameriera, ripulendo la camera lasciata dal Fusilli, anche qui notò lo svuotamento dei materassi e dei cuscini della lana che contenevano. Il lestofante era provvisto del solito valigione con il quale fu notato al «Terminus», liberato certamente della lana rubata in precedenza e, si presume, venduta ai ricettatori della preziosa merce. La Questura di Venezia ha interessato tutte le Questure viciniori, poichè non è difficile che al momento attuale il Fusilli abbia potuto ancora ripetere il colpo in altri alberghi.

L'avventura di un ubriaco

Sottrae per strada una bicicletta, poi, accorgendosi della cosa, la riporta alle 4,30 del mattino dove l'aveva asportata

Mondovì, lunedì sera.

Uscendo da un bar di corso Statuto, un cliente non trovò più l'altra sera la sua bicicletta che aveva lasciata colla chiusura di sicurezza. Ritenendo trattarsi di uno scherzo, perdeva parecchio tempo a cercarla, poi, data l'ora tarda, rimandava al domani la denuncia del furto. Il mattino successivo egli venne avvertito che la sua bicicletta era stata restituita. L'aveva riportata al bar un operaio che la sera prima, trovandosi in condizioni piuttosto alterate per il vino bevuto, se l'era presa a spalle e portata a casa. Quando si svegliò con la testa anebbiata e vide la bicicletta, ebbe la sensazione di quanto era accaduto e allora, alle 4.30, si alzava e, ripresala sulle spalle, col terrore di essere sorpreso da qualche guardia notturna o dai carabinieri e ritenuto un ladro, si affrettò a recarsi al bar per consegnarla. Dovette però attendere più di due ore perchè aprissero: il freddo patito valse a rinfrescargli del tutto la memoria e forse a fargli decidere di mai più ubriacarsi.

La novella di "Stampa Sera,,

LUCERTOLE

Ogni anno diverse e pur tutte eguali. Venivano da oltre i mari e da oltre i monti alla scuola di Ada Taggini, la celebre cantante ormai fuor di scena, ed erano accolte tutte lì, nella vecchia casa rossa ch'ella aveva ereditata in provincia, dai suoi parenti, ch'erano stati contadini. La casa rossa, all'esterno, aveva l'aspetto d'un decrepito convento, senza balconate, con porte e finestre che parevano fessure, e le discepole di Ada Taggini sembravan lì dentro uno sciame di rondini prigioniere. Augusto, lo studente che abitava nella villetta di fronte, stava sempre ad udirle cantare. Nelle ore di sole, specialmente d'inverno, poteva anche vederle, tutte lì sedute in fila, sulla panca di pietra a lato della casa, strette nei loro pastrani e nei loro scialli, per lo più assorte nei loro pensieri. Le paragonava allora non più alle rondini ma alle lucertole, quando stanno estatiche a godersi la luce ed il tepore del giorno. Ma nessuna di esse gli era mai piaciuta come donna. S'informava di loro da Berta, la giovane domestica di casa Taggini, più per puerile curiosità che per vero interesse, ed anche per avere un motivo di conversazione da intavolare con la ragazza, ch'era bruna e bella, ma ingenua come un'oca. Berta l'informava d'ogni cosa: di come mangiavano, di come bevevano, di come vestivano, ma non pensava d'avere in esse delle rivali nella fantasia del ragazzo. Nemmeno quand'egli cominciò a chiedere con insistenza:

— Ma quella dai capelli rossi, che porta un lungo scialle di seta viola... quella, come si chiama?

Era giunta da poco alla scuola di Ada Taggini, ed era la più giovane di tutte.

Magra, con lunghi occhi verdi in un pallido viso lungo e stretto, e rapide e sinuose movenze, pareva veramente uscita dalle strette porte della casa rossa. Se ne veniva con lunghi passi ondulanti a sedere sulla panca di pietra, anche ora che il sole s'era fatto rovente, e se ne stava lì, con le palpebre chiuse, la testa riversa, la gola palpitante. Lucertola, più di tutte. Augusto, or che era in vacanza, non si staccava più dalla finestra, e per la prima volta parova veramente affascinato da una donna: quella straniera dai capelli rossi.

— Come si chiama? Su, fa di ricordartene!

— Il cognome non me lo chiedere, — si stringeva nelle spalle Berta — è poco più d'uno starnuto, ma il nome è Liz... come te lo dico. Lo ricordo, poichè si chiamava così anche la cagnetta morta quest'inverno.

E rideva del suo riso goffo e sano, guardando sospetto il giovane ch'ella considerava suo innamorato, perchè le aveva carpito qualche bacio.

— Liz... — mormorava Augusto, e s'incantava a sognare d'aver quell'artistico arruffio di capelli rossi appoggiato sulla sua spalla.

Un giorno in cui ella era avanzata fino alla cancellata della villetta, per ammirar certe rose gialle, che fiorivano con furia quasi selvaggia, da un grande cespuglio, egli d'un balzo fu vicino a quel cespuglio, tagliò le rose più superbe, quelle che suo padre curava come reliquie, e le offrì alla bella, con prodigalità di re. Da quel giorno divennero amici. Parlavano lingue diverse, ma s'intesero presto su tre o quattro parole, e cominciarono a percorrere le stradette dei dintorni con le mani intrecciate e le teste vicine. I parenti d'Augusto erano disperati.

— Cerca una donna dei tuoi paesi, — inveiva la madre — una donna che sappia far cucina e rammendare le calze ai figliuoli.

E suo padre, che era dottore, ammoniva: — Con quei fianchi stremenaiti non so che garanzia di salute possa dare quella ragazza.

— Ma guarda un po'! — diceva tra i denti Augusto, cercando di fare il disinvolto. — Proprio di una donna del vostro gusto antiquato dovrei andare alla ricerca... D'una donna dai fianchi di giovenca, che sapesse filare e tessere... Ma appunto perchè è così agile e snella io amo quella lucertolina...

E cercava di insegnarle il maggior numero di parole tenere, ch'ella pronunciava più dure di stoccate, nel suo linguaggio dell'estremo Nord.

Ma vi erano pure giorni in cui Augusto si disperava. Quando, ad esempio, ella rifiutava ostinatamente di uscire con lui, per prati e boschi, e muta, rigida, insensibile, se ne stava seduta sulla panca di pietra, a crocersi al sole d'agosto, con i lunghi occhi felini serrati coccolutamente.

— T'amo! — egli declamava, ritto in piedi innanzi a lei.

E non gli giungeva risposta.

— Sei bel...la! — sillabava, come per farsi intendere da una sordomuta.

E lei, più muta e più sorda d'una pietra.

— T'adoro! — coniugava disperatamente.

Ma Liz dava la impressione di non aver mai udito un simile verbo.

Eppure Augusto sapeva che quelle parole ella le capiva!

L'autunno spargeva intanto colchici nei prati, ed i boschi fiammeggiavano di porpora e d'oro. Lo studente pensava con tristezza che la scuola sta-

va per ringraziarlo nelle sue sole austere.

— Godiamo questi pochi giorni di libertà! — supplicava, stringendo le fredde e pallide mani della ragazza.

Ella lo fissava di sfuggita, con i suoi lunghi occhi verdi, e pareva pensasse a cose molto lontane. Spesso, non una frase evasiva, nel bel mezzo d'un eloquente discorso d'Augusto, scompariva nella stretta porta della casa nuova, facendo veramente pensare al guizzo con cui le lucertole si rintanano nelle crepe dei muri.

Ed egli stava lì, seccato e ridicolo, ad attendere che ricomparisse, come da bimbo stava ad attendere che i piccoli animali a cui dava la caccia riaffiorassero dai loro aridi nascondigli.

Ma non aveva mai sospirato per nessuna lucertola vera, come gli accadde di sospirare per quella lucertola-donna.

Era caduta la prima neve, porte e finestre della casa stavano ermeticamente chiuse, e l'onda del canto non straripava più fuor delle vecchie mura di Augusto partiva il mattino al buio, con i suoi libri sotto il braccio, e ritornava la sera, tediato e triste. Suo padre e sua madre cercavano di essere molto gentili con lui, forse per consolarlo di quel primo dolore di giovinezza che gli leggevano negli occhi. Ma Augusto continuava a stampare lo sguardo, con ostinazione tenace, sulla porta della casa di fronte.

Un mattino grigio di nebbia non potè più resistere. Sgusciò di casa con la scusa di partire al primo treno, ed andò ad appoggiarsi al tronco gelato d'una vecchia quercia che indicava la strada verso la stazione. Per di lì doveva passare Berta, che soleva recarsi ogni mattina alla latteria. Poco dopo infatti rumoreggiarono i suoi zoccoletti.

— Berta! — chiamò lo studente, e la ragazza, vedendo quell'ombra coperta di ghiaccioli pararsele innanzi, la scambiò per quella d'un brigante, o per il ritratto dello stesso inverno, e starnazzò come un'oca, poi rise il suo ingenuo e largo riso.

Egli la prese sotto il braccio, per cattivarsela e per riscaldarsi. Un dolce tepore di pecora si sprigionava infatti da lei.

— Ti volevo dire, Berta... che penso sempre a te... e che ti voglio bene... e che a Natale ti regalerò... dei fazzoletti di seta... e che intanto volevo chiedere come... come va la scuola della signora Taggini... e com'è che quella figliuola che si chiamava Lia... non si fa più vedere.

Berta guardò di sfuggita Augusto, poi rise e fece un gesto buffo: si sollò sul palmo della mano.

— Che cosa vuoi dire! Parla! — E le strinse di più il braccio sodo.

— Che... — gorgogliò lui, ridendo sempre più forte — che quella lì se n'è volata via!

— Via!!... Dove!!

— Oh, bella!... Al suo passo.

— Ah, maledetta lucertola straniera! — gridò lui, dando un balzo, e poi, come liberato da una malia si mise a baciare furiosamente le labbra fresche e sincere di Berta.

Camillo Berra

Macellerie chiuse ad Alessandria

Alessandria, lunedì sera.

Con decreti del Prefetto sono state chiuse per dieci giorni le macellerie di carne equina gestite in Alessandria da Francesco Barisione, Luigi Barisione e Luigi Foggio, a Valle San Bartolomeo da Maria Camera, per maggiorazioni di prezzi; a Pasturana da Giovanni Battista Carrega per aver venduto frattaglie in quantità superiore alla razione spettante.

Spettacoli

CARIGNANO

Le ultime recite della Compagnia delle Arti — Mercoledì: la Compagnia Palmer

AL CARIGNANO la Compagnia delle Arti, diretta da Anton Giulio Bragaglia, dà oggi, alle 15, la seconda e ultima replica dell'applauditissima tragedia *Il lutto si addice ad Elettra* di O' Neil. Domani sera essa si congederà dal nostro pubblico rappresentando, alle ore 21, *Occhi consacrati*, dramma napoletano in un atto di Roberto Bracco e *Lucilla Catena*, due atti pure napoletani di Ferdinando Russo, nuovi per Torino. La recita è in onore della prima attrice Diana Torrieri.

Dopodomani sera esordirà allo stesso Carignano, per alcune recite straordinarie, la Compagnia italiana di prosa di Daniele Palmer, diretta da Tatiana Pavlova, che rappresenterà *I mariti* di Turelli, che ci giungono preceduti dal successo riportato in altre città. Durante tale breve corso di recite la Compagnia rappresenterà *I fuochi di San Giovanni* di Sudermann, *Amore e raggiro* di Schiller, *La fiaccola sotto il moggio* di D'Annunzio e *La donna di nessuno* di C. V. Eudovici.

ALFIERI

Oggi:

Nina, non fare la stupida

Una delle più aggraziate e divertenti commedie del moderno repertorio teatrale veneziano viene oggi ripresa all'Alfieri dalla Compagnia diretta da Carlo Micheluzzi: *Nina, non fare la stupida* di Rossato, che a suo tempo ottenne lusinghiero successo. Il piacevole lavoro, nella particolare interpretazione della Compagnia, si rappresenta alle 15,30 e alle 21.

VITTORIO

Oggi:

la seconda di *Traviata*

La prima rappresentazione della «Traviata» ebbe ieri al Vittorio vivo successo e si replica nel l'unico odierno spettacolo delle ore 15,30.

STAMPA SERA SPORT STAMPA SERA

Il Campionato sotto il segno della giovinezza

Dalla partita della nebbia alle "quattro„ dei 10 punti

...le Due Torri si sono già scambiati gli amuleti...

Al mio invito di andare insieme ad una partita, sabato il pittore Nicoletti aveva risposto: «Sì, purchè sia Torino-Bologna». «Vuoi come, ma perchè proprio questa?» «Perchè, sai, io sono bolognese e voglia vedere il Bologna, in questo Campionato non l'ho ancora visto». Restammo d'accordo così, ma ci tenni dà avvertire l'amico che del Bologna avrebbe «visto» soltanto poco più della metà, poichè i campioni avrebbero giocato senza Ferrari, Ricci, Fiorini, Andreolo e Sansone, cioè, tanto per continuare nella progressione delle assenze (alla prima partita del torneo mancavano solo Ricci e Andreolo), senza cinque titolari su undici.

Per contolarmi fino alla fine, poi, gli dissi anche: «E questo, semprechè ci giochi». «Come mai?» «Mo, sai, due anni fa, l'arbitro è arrivato con un'ora di ritardo e l'anno scorso non è neppure arrivato...» «Già, ma era Ciamberlini e proprio ieri un amico tifoso mi ha detto che Ciamberlini è stato messo a riposo per un po' di tempo, perchè non ha fatto vincere la Lazio contro la Fiorentina...» «Va lì, queste sono chiacchiere di tifosi. Ad ogni modo, io ti ho avvertito di tutto».

Un altro genovese

Ieri, appena arrivati sul campo del Torino e messi i nostri muscoli arrossati dal freddo nel corridoio degli spogliatoi, Borel mi informò subito che aveva fatto bene a cautelarmi: «Lo sai la novità? — mi disse. — C'è rischio di ritardare di tre quarti d'ora l'entrata in campo!» «E perchè?» «Ma, c'è Bivati che ha il mal di pancia e il Bologna dice che aspetta i tre quarti d'ora consentitigli dal regolamento per aspettare che gli passi» «E l'arbitro?» «Quello c'è». «E chi è? Ancora Ciamberlini?» «No: Moretti». Moretti... Moretti... Moretti... Breve indagine nella memoria. Trovato. Moretti Giorgio di Rivarolo Ligure. Il Ciamberlini è di Pegli. Pochi chilometri fra l'uno e l'altro, tutti e due di Genova. Moretti, che è alto e secco, ha raccolto la tradizione del collega piccolo e tondo.

Nicoletti comincia a innervosirsi. Il pubblico, appena sa della faccenda, ad infuriarsi. Aspettare tre quarti d'ora con quel freddo! E chi ci pensa? Poi c'è nebbia e, se si ritarda quarantacinque minuti, la partita non finisce. Grida varie, frammiste ai soliti fischi: «Non è sportivo!» «In Marmaria, ne qualcuno aveva mal di pancia, non ha chiesto tre quarti d'ora di tempo per guarire!» «Lo fanno apposta per far rimandare la partita!» «Rimborsate l'incasso!» «Se c'è uno che sta male, giochi la riserva! Si fa sempre così...»

*Di quest'ultimo parere è anche Moretti che, mentre un medico constata come l'indisposizione del povero Bivati (deliquio con quasi perdita di conoscenza causato da iniezioni fattogli in ufficio per calmargli i dolori di un'improvvisa gastralgia) non può passare in soli

STAMPA SERA ULTIME STAMPA SERA

Il conflitto del Pacifico

Battaglia in Tailandia fra inglesi e giapponesi

TOKIO, lunedì sera.

In base a notizie pervenute dal Ministro plenipotenziario giapponese a Bangkok, l'Agenzia « Domei » annuncia che, sul territorio tailandese, è in corso una battaglia fra le truppe britanniche e quelle giapponesi.

Truppe nipponiche e inglesi avrebbero varcato i confini della Tailandia

New York, lunedì mattino.

La National Broadcasting Company ha intercettato una trasmissione radio da Tokio con la quale si annuncia che « le truppe giapponesi, allo scopo di mantenere la indipendenza della Tailandia hanno varcato la frontiera tailandese e che anche le truppe britanniche hanno varcato i confini della Tailandia dalla parte di Malaya ».

Nel Golfo del Siam

Selangai, lunedì sera.

Notizie da Singapore informano che lo sbarco delle truppe giapponesi sul territorio della Tailandia ha avuto luogo nelle vicinanze di Capo Patani, sul Golfo del Siam a circa sessanta miglia a nord della frontiera con la Malacca britannica.

Aviatori britannici hanno potuto osservare un trasporto militare giapponese che si avvicinava al punto di sbarco, fortemente protetto da cacciatorpediniere.

Luzon e Mindanao sotto gli attacchi dal cielo

Washington, lunedì mattino.

Da Manilla annunciano che aeroplani nemici hanno sorvolato, verso le ore 12, l'isola di Luzon.

Attacchi aerei sono stati compiuti contro l'isola di Mindanao.

Più tardi è giunta notizia di un attacco compiuto da aerei giapponesi contro il capo di Buguio, nella regione montuosa situata nella parte settentrionale dell'isola di Luzon.

Anche l'isola di Palavan nelle Filippine bombardata dagli aerei

New York, lunedì mattino.

Le stazioni radio della N.B.C. ritrasmettono un'informazione diffusa dalla stazione radiofonica di Tokio, secondo cui aerei giapponesi hanno bombardato anche l'isola di Palavan, nelle Filippine.

Due caccia affondati a Singapore

New York, lunedì mattina.

Secondo una trasmissione da Singapore, intercettata dalla « Columbia Broadcasting Company », la base di Singapore è stata bombardata dai giapponesi. Due cacciatorpediniere sono affondati.

Le truppe giapponesi prendono possesso delle Concessioni di Tientsin

Tient Tsin, lunedì sera.

Forze giapponesi sono entrate nella Concessione inglese e hanno disarmato 65 marinai americani, assumendo, inoltre, il controllo degli interessi anglo-americani.

Azioni analoghe sono state compiute a Tangku, Taku, Chinghuangtao e Shanghaikwan.

Roosevelt ammette «perdite molto forti»

Washington, lunedì mattino.

La Casa Bianca ha ricevuto un rapporto annunciante un altro attacco giapponese contro Baghio nell'isola di Luzon che fa parte delle Filippine; gli aerei nemici hanno sorvolato la città. Per ora non si ha notizia di gravi danni.

La Casa Bianca ha rivelato che Roosevelt ha dichiarato ai capi parlamentari che « senza dubbio le perdite subite dalla Marina e dall'Esercito americani nell'isola di Oahu sono molto forti ».

Le drammatiche notizie sulla battaglia navale fra unità della flotta giapponese e quelle della flotta degli Stati Uniti, al largo di Honolulu, non sono state ancora ufficialmente confermate.

Stefano Early, Segretario della Casa Bianca, interrogato in proposito, ha risposto di nulla sapere circa la battaglia di cui si è parlato.

Roosevelt ha avuto un lungo colloquio col Ministro della Guerra, Stimson, col Ministro della Marina, Knox, e col Capo di Stato Maggiore generale delle Forze Armate americane, generale Marshall.

Negli ambienti bene informati in stretto contatto con la Casa Bianca si afferma che Roosevelt sta radunando tutte le notizie che pervengono da Honolulu e dal Pacifico, allo scopo di poter corroborare con dati il suo messaggio al Congresso.

Il Presidente, infatti, leggerà personalmente un messaggio al Congresso riunito in sessione unica. Si attende che il Congresso dichiari formalmente guerra al Giappone. Non si esclude che venga dichiarato la guerra anche alla Germania e all'Italia.

Panico e confusione nella opinione pubblica nordamericana

Stoccolma, lunedì sera.

Secondo quanto riferiscono i corrispondenti dei giornali svedesi, la notizia che lo stato di guerra è incominciato tra il Giappone e gli Stati Uniti ha trovato l'opinione pubblica americana sorpresa ed esterrefatta.

La propaganda governativa aveva finito col far credere che il Giappone « bluffava ». La stampa aveva completamente confuso i giudizi del pubblico. Un vero e proprio panico si è verificato soprattutto nel mondo degli affari.

L'Ambasciata nipponica a Washington si prepara alla partenza.

L'Uruguay metterebbe le basi aeree e le forze militari a disposizione degli Stati Uniti

Amsterdam, lunedì sera.

Come annuncia la radio trasmittente di Londra, il Presidente dell'Uruguay avrebbe confermato in una sua dichiarazione che egli metterà a disposizione degli Stati Uniti d'America basi aeree e forze militari.

(D. N. B.).

Le inammissibili condizioni che Cordell Hull aveva proposto al Giappone

Roma, lunedì sera.

Secondo l'Agenzia inglese di informazioni, il Segretario di Stato Hull nel suo « memorandum » al Giappone aveva fatto le seguenti inammissibili condizioni: patto di non aggressione fra gli Stati Uniti, l'Inghilterra, la Cina, il Giappone, le Indie Olandesi, la Tailandia e l'Unione sovietica; ritiro delle forze militari giapponesi dalla Cina e dall'Indocina, e rinuncia a ogni ulteriore appoggio al governo di Nanchino.

Arresti in massa di giapponesi nelle Indie Olandesi

Tokio, lunedì sera.

Come annuncia l'Agenzia Domei da Batavia, il Governo delle Indie Olandesi ha ordinato l'arresto di tutti i nipponici colà residenti. Sono già in corso arresti in massa in tutto quanto il paese.

Castillo dichiara che la neutralità argentina non dovrebbe essere in gioco

La situazione definita gravissima

Buenos Aires, lunedì sera.

Subito dopo la notizia dello scoppio della guerra fra il Giappone e gli Stati Uniti, i giornalisti si sono precipitati dal Vice-Presidente Castillo, per conoscere il contegno dell'Argentina.

Castillo ha parlato dapprima solamente della grande gravità della nuova situazione, sulla quale si devono attendere ancora informazioni ufficiali.

Alla domanda se la politica di neutralità dell'Argentina veniva toccata, il Vice-Presidente ha risposto che questa politica non dovrebbe subire variazioni, ma ha ripetuto che la situazione è molto grave.

(D. N. B.).

IL PRIMO « COLPO DURO »...

Quel che speravano gli anglo-americani e quello che è accaduto

Roma, lunedì sera.

Ventiquattro ore prima dello scoppio delle ostilità fra il Giappone e gli Stati Uniti, l'esperto aero-navale del *Daily Mail*, Noel Monchs, così scriveva in un articolo in cui esaminava l'azione dell'aviazione della marina americana nel caso di una guerra tra Giappone e Stati Uniti.

« L'aviazione degli Stati Uniti assesterà probabilmente il primo colpo e questo sarà certamente un colpo molto duro al cuore del Giappone. L'America possiede nel Pacifico [illegible] delle basi navali di una straordinaria importanza strategica. Dalle isole Hawai, e soprattutto dalle Filippine, l'aviazione degli Stati Uniti può chiudere alla navigazione giapponese una vasta zona di Pacifico. Da Manilla gli aeroplani americani da bombardamento e da ricognizione possono giungere fino alle vicinanze di Tokio.

« Inoltre molte basi inglesi sono a disposizione dell'America. Hong-Kong dista solo 700 miglia da Manilla. Tra queste due basi, la navigazione giapponese sarà paralizzata dall'aviazione britannica e americana, le quali bloccheranno in tal modo il mare cinese ».

Ventiquattro ore dopo il non molto lungimirante critico aveva dall'aviazione giapponese una netta smentita: erano i bombardieri giapponesi ad assestare il primo duro colpo all'avversario sulle sue basi hawaiane. *(Stefani)*

Ondate di aerei contro Pearl Harbour contro Honolulu e contro la base di Oahu

Selangai, lunedì sera.

Secondo quanto si apprende da Honolulu, la guerra nel Pacifico è scoppiata fulmineamente con attacchi operati da ondate di aerei giapponesi sulle isole Hawai.

I grossi calibri delle unità della flotta americana sono subito entrati in azione, mentre i giapponesi, che impegnavano nelle azioni dei bombardieri quadrimotori di tipo simile alla « fortezza volante », nonchè degli aerei da picchiata e degli aerosiluranti, tempestavano la grande base navale di Pearl Harbour, la città di Honolulu e la base militare americana di Oahu.

Paracadutisti giapponesi sono stati segnalati presso Harbour Point, a cinque miglia dal centro di Honolulu.

La flotta americana è subito partita per l'alto mare e da riva è stato possibile udire il rombo delle artiglierie che aveano aperto il fuoco.

Si crede che gli apparecchi giapponesi partissero da una nave porta-aerei incrociante al largo di Harbour Point.

Il grido « arrivano i giapponesi! » è stato lanciato alle ore 7,55, mentre le unità della flotta lasciavano il porto militare e molti abitanti erano ancora a letto. Diverse persone sono rimaste uccise.

Gli aerei, da 50 a 150, hanno raggiunto Pearl Harbour dalle spalle, attraversando un'alta catena montuosa, e sono giunti sulla base navale prima ancora, si può dire, di essere stati avvistati. Uno degli aerei è stato visto lanciare un siluro contro le navi che lasciavano il porto.

Pearl Harbour, dove cui è stato lanciato il primo attacco aereo giapponese nella giornata di ieri, è la base navale centrale degli Stati Uniti nel Pacifico, 3500 miglia distante dal Giappone. Pearl Harbour si trova nell'isola di Oaau, che, dopo Hawai, è la più importante del gruppo ed è anche una importante base aerea costruita secondo i criteri più moderni.

In questa base navale, potentemente fortificata, potrebbe trovar riparo tutta la flotta degli Stati Uniti. L'isola è protetta da batterie da costa di grosso calibro e da batterie contraeree. Nell'interno dell'isola ci sono le caserme e le sistemazioni per tutta la guarnigione, nonchè per le forze navali ed aeree americane, che, in tempo di pace, ammontavano da circa cinquanta a 60 mila uomini. Sino al 1938, gli Stati Uniti avevano speso diversi milioni di dollari per la difesa dell'isola. Il gruppo delle Hawai era stato annesso agli Stati Uniti nel 1898. Il quaranta per cento della popolazione è giapponese o di origine giapponese.

I commenti tedeschi alla situazione provocata dagli Stati Uniti

(Servizio speciale di STAMPA SERA)

Berlino, lunedì sera.

Da qualche ora la bandiera di guerra è stata issata sui pennoni della flotta dell'Impero del Sol Levante. E' un milione di tonnellate di naviglio corazzato che scende in lizza, per pesare sulle sorti del più grande conflitto che mai abbia travolto l'umanità.

Nove navi da battaglia; sette navi portaaerei; dodici incrociatori pesanti; cinque incrociatori corazzati; venticinque incrociatori leggeri; ottantatre cacciatorpediniere di prima classe e ventinove di seconda; un centinaio di sommergibili, oltre a numerosissime unità minori: queste sono le forze navali del Giappone iscritte negli annuali della Marina militare e si sa che in questi ultimi anni i cantieri giapponesi hanno lavorato a tutto rendimento, senza che nulla trapelasse.

La guerra che il signor Roosevelt andava cercando con tanto accanimento, si è, alla fine, presentata alla porta della Casa Bianca e, nel medesimo istante, ha bussato anche all'uscio del signor Churchill. Ciò che doveva fatalmente accadere è accaduto. E già le comunicazioni di guerra annunciano che l'esercito la marina e la aviazione nipponici hanno iniziato il conflitto. Si annuncia, infatti, che reparti giapponesi sono sbarcati nella penisola di Malacca: l'obiettivo è naturalmente Singapore.

Si annuncia pure che le forze aeree giapponesi hanno assaltato i centri militari delle Filippine e Singapore. Notizie di provenienza americana annunciano che due incrociatori degli Stati Uniti sono stati affondati.

La stampa germanica è oggi impostata unicamente sullo scoppio del conflitto in Estremo Oriente.

L'*Voelkischer Beobachter* scrive che il maggior responsabile della guerra che attualmente sconvolge l'Europa ha finalmente trovato pan per i suoi denti.

F. B.

L'arrogante messaggio di Roosevelt al Tenno

Stoccolma, lunedì sera.

Si apprende da Washington che, nel suo messaggio personale inviato al Tenno, nella notte da domenica a lunedì, il Presidente Roosevelt deserive la politica giapponese in Estremo Oriente, e specialmente la creazione di basi nell'Indocina francese, come intollerabile per la sicurezza delle Indie Filippine, Tailandia, Indie Olandesi e Stati Malesi.

L'atteggiamento del Mancukuò

Hsing King, lunedì sera.

L'Imperatore ha ricevuto in udienza il Primo Ministro il quale gli ha riferito su una riunione straordinaria del Gabinetto che era stata convocata per determinare l'atteggiamento del Mancukuò di fronte alla guerra nippo-anglo-americana. *(D.N.B.)*

Roosevelt minaccia di far arrestare i giapponesi residenti negli Stati Uniti

Amsterdam, lunedì sera.

Da Londra viene riferito che Roosevelt ha minacciato di far arrestare tutti i cittadini giapponesi residenti negli Stati Uniti, perchè giudicati « pericolosi per la sicurezza degli Stati Uniti ».

La requisizione in America di tutti gli aerei privati

Avana, lunedì sera.

Notizie radiotelegrafiche provenienti da Filadelfia, hanno annunciato che nella notte scorsa, tutti i velivoli di proprietà privata esistenti negli Stati Uniti sono stati requisiti per ordine delle autorità militari. I governatori dei quarantotto Stati degli Stati Uniti hanno ricevuto precisi ordini che tutti gli aeroplani requisiti siano presi in consegna dalle forze aeree degli Stati Uniti.

In Neo-Zelanda Riunioni di ministri

Selangai, lunedì sera.

Come si apprende da Wellington, il Gabinetto neozelandese si è riunito varie volte nella giornata di ieri.

Il vice-presidente del Consiglio Nash, ha dichiarato che il Gabinetto è continuamente informato sulla situazione venutasi a creare nell'Estremo Oriente. I Ministri hanno pure conferito col capo di Stato Maggiore e col presidente del Consiglio. *(Stefani)*

I cittadini nipponici arrestati a Panama

New York, lunedì mattino.

Informano da Città di Panama che quel Governo ha ordinato l'arresto di tutti i cittadini giapponesi residenti nel territorio della Repubblica.

LA SITUAZIONE

La guerra nel Grande Oceano

Il Giappone ha dichiarato la guerra all'Inghilterra ed agli Stati Uniti: le operazioni militari sono già incominciate. Vi sono stati attacchi aerei giapponesi sulle basi navali americane delle Filippine e delle Hawai; notizie, non ancora precise, informano che una battaglia navale è in corso nel Pacifico occidentale nella quale sono impegnate alcune corazzate degli S. U. La notizia militare più importante è l'annunzio che i giapponesi sono sbarcati nella penisola di Malacca. Contemporaneamente si segnala un concentramento di forze navali nipponiche nei porti dell'Indocina. E' incominciato, per via terrestre, l'attacco contro Singapore? Singapore è la grande fortezza britannica che sbarra ai giapponesi il cammino verso le ricche terre del Sud, verso le terre del petrolio, dello stagno e del caucciù.

La guerra nel Pacifico non è giunta inattesa, nè il Giappone si è impegnato a cuore leggero in questa gigantesca partita. Le trattative con gli S. U. duravano da mesi, ormai era evidente che Roosevelt mirava soltanto a guadagnare del tempo. Costretto infine a chiarire le basi d'un accordo aveva richiesto condizioni disonorevoli per un grande popolo: rottura del Patto Tripartito, un accordo con gli S. U. e l'Inghilterra, ritiro delle truppe giapponesi dalla Cina e dall'Indocina. Non vi era più per il Giappone altra possibilità: il disonore e la rovina oppure la guerra. Per un grande popolo, orgoglioso del suo passato, animato da una grande fede nella sua missione storica, non vi potevano più essere esitazioni. Così il Giappone è sceso in campo.

Ieri è stata una giornata drammatica per gli S. U., l'eccitazione nel Paese è cresciuta di ora in ora, man mano che giungevano le notizie sui primi attacchi aerei sulle isole del Pacifico. Malgrado il pessimismo delle ultime settimane, gli americani non credevano ancora inevitabile l'urto nel Grande Oceano. Ritenevano, in ogni caso, di poter scegliere il momento opportuno e che Tokio avrebbe esitato ad impegnare la lotta contro gli S. U. Roosevelt non ha poteri per dichiarare la guerra, ha convocato per il pomeriggio il Congresso cui spetterà la decisione. Anche Churchill ha convocato i Comuni nel pomeriggio.

Con l'inizio delle ostilità nel Pacifico, con l'intervento ufficiale degli S. U. nel conflitto, la guerra da europea è divenuta mondiale. Tutti i Continenti sono impegnati nella immensa battaglia che ormai avvolge la terra. La speranza degli anglo-sassoni di battere gli avversari separatamente, prima nell'Atlantico e poi nel Pacifico, è finita. Tra le Hawai e Singapore le forze navali, aeree e terrestri del Giappone da 24 ore hanno impegnato la lotta.

Il Comunicato tedesco

Ulteriori progressi italo-germanici nel bacino del Donetz

Combattimenti locali in vasti tratti del fronte orientale

Dal Quartiere Generale del Führer, lunedì sera.

Il Comando Supremo delle Forze Armate tedesche comunica:

La continuazione delle operazioni ed il modo della condotta della guerra sul fronte orientale vengono ad essere, da ora in poi, condizionati dalla stagione invernale russa.

Su estesi tratti del fronte orientale hanno luogo attualmente soltanto dei combattimenti locali.

Sulla costa occidentale della Crimea è stato reso vano un tentativo di approdo nemico.

Nel bacino del Donetz, l'attacco iniziato dalle truppe tedesche ed italiane ha fatto ulteriori progressi.

Davanti a Pietroburgo il nemico ha continuato invano i suoi tentativi di sortita.

L'arma aerea, nonostante le cattive condizioni meteorologiche, ha eseguito aspri attacchi contro concentramenti di truppe sovietiche, contro mezzi corazzati nemici e contro fortificazioni campali. Il nemico ha avuto di nuovo gravi perdite in fatto di uomini, di armi pesanti e di materiale rotabile.

Le linee ferroviarie adducenti a Mosca sono state devastate in più punti dal lancio delle bombe.

Nella zona marittima attorno all'Inghilterra una nave mercantile di medio tonnellaggio è stata danneggiata di giorno a nord-est di Aberdeen dal lancio delle bombe.

Attacchi notturni dell'arma aerea sono stati diretti contro gli impianti portuali sulla costa orientale inglese nonchè contro la parte sud-ovest dell'isola britannica.

Gli aspri e gravi combattimenti in Africa Settentrionale continuano. A Tobruk sono stati fatti segno, di giorno e di notte, al lancio di bombe di grosso e grossissimo calibro, gli impianti portuali e le posizioni dell'artiglieria nemica.

Davanti alla costa nordafricana aerei da combattimento tedeschi hanno danneggiato in modo talmente grave un grosso trasporto di truppe britannico, che si può senz'altro presumerne la perdita.

Un piccolo incrociatore britannico è stato centrato dalle bombe.

Durante gli attacchi aerei privi di successo effettuati su alcune località della Germania occidentale nonchè sui territori occidentali occupati, sono stati abbattuti nell'ultima notte tre aerei da bombardamento britannici.

Travolto dalla caduta di una gru muore all'ospedale

Novara, lunedì sera.

Mentre l'operaio Luigi Ugliotti, di anni 36, stava compiendo in uno stabilimento metallurgico il lavoro di sollevamento di una gru, a causa della rottura del manico di sostegno la pesante macchina si rovesciava travolgendo l'Ugliotti che rimase ridotto in pietose condizioni. Trasportato all'ospedale, egli ha cessato di vivere in seguito alle gravissime fratture riportate.

Un morto e due feriti nel Monzese

Monza, lunedì sera.

Il quarantatreenne Luigi Camagni, da Monza, percorreva in bicicletta una contrada della città veniva raggiunto da un'autotreno carico di carta che, nel sorpassarlo, lo urtava con il rimorchio lanciandolo violentemente a terra. Nella grave caduta il Camagni si riduceva in pietose condizioni e la sua morte era istantanea.

Investito da un'auto, il trentunenne Primo Biasin da Cimiello, riportava la frattura della gamba destra e altre lesioni di una certa gravità. E' stato ricoverato all'ospedale di Desio dove si trova pure il ventiduenne Giuseppe Parma, da Lissone, che, sul lavoro, ha riportato la lesione totale del tendine flessore del dito mignolo.

Un asino imbizzarrito si precipita contro un treno

Desio, lunedì sera.

Un drammatico incidente è avvenuto sulla stradale Seregno-Meda. Un asino che trainava un carro e che era condotto da certo Luigi Colombo di Meda, improvvisamente s'imbizzarriva e si dava a precipitosa fuga. Sopraggiunto un convoglio tranviario della linea brianzea, l'animale si precipitava sulla testa dei binari e, malgrado i tentativi del guidatore del tram, l'urto era inevitabile. La bestia rimaneva sfracellata mentre il Colombo sbalzato dal carro, che era andato in pezzi, riportava fortunatamente solo alcune escoriazioni. I danni riportati dal tram sono lievi.

Borseggiatrice sorpresa dal bimbo della derubata

Verbania, lunedì sera.

La quarantacinquenne Matilde Pavesi fu Maurizio, residente ad Arizzano è comparsa davanti al giudici del nostro Tribunale per difendersi dall'accusa di aver derubato, con destrezza, una donna che faceva acquisti sul mercato di Intra impossessandosi di un borsellino contenente 70 lire che la compratrice teneva nella tasca del vestito. Malgrado le sue proteste d'innocenza la Pavesi, che fu vista dal figlioletto della derubata mentre frugava nella tasca di costei, è stata condannata a sei mesi di reclusione e 600 lire di multa con i benefici di legge.

LA SCIAGURA D'ALESSANDRIA

La famiglia Mairo sarebbe stata vittima di infiltrazioni di gas

Le indagini dell'Autorità

Alessandria, lunedì sera.

Perdura vivissima in città l'impressione per la tragica fine trovata dalla famiglia Mairo, i cui componenti, Giovanni Mairo di 53 anni, la moglie Maddalena Marchese, di 50 anni, e la figlia Paola, di 22 anni, nubile, impiegata, sono stati trovati morti per asfissia, come abbiamo dato notizia, nello loro camere da letto. La figlia Margherita, di 28 anni, maritata Bensi, pure qui residente, ora stata a trovare giovedì scorso i congiunti che lamentavano da qualche tempo uno strano malessere. Visitati da un medico, questi sembra avesse attribuito tale collettiva indisposizione a ingestione di cibi alterati. La Margherita ritornava venerdì nella stabile di via Chenna 1 per avere notizie, ma nessuno rispondeva alla sua chiamata e anche ieri mattina le sue insistenti richieste rimanevano senza eco.

Vivamente impressionata, ha telefonato allora allo stabilimento Sonicelli, ove il padre era addetto quale operaio salumiere e apprendeva così che da due giorni il Giovanni Mairo non si era presentato al lavoro. Allarmata, la Margherita faceva allora abbattere la porta facendo così la macabra scoperta.

Il referto del dott. Chiabrera dice che le tre persone sono decedute nella notte dal giovedì al venerdì per asfissia, confermato dallo stato in cui sono stati rinvenuti i cadaveri.

Stamane sono proseguite le indagini per l'accertamento delle cause del luttuoso episodio. Il Procuratore del Re comm. Mazzoni col sostituto, il perito ing. Bigatti e il dott. Sapienza, commissario di Pubblica Sicurezza, hanno assistito alle ricerche della amministrazione del gas che ha fatto eseguire, sotto la direzione dell'ing. Griffa, alcuni prelievi sulle tubature del gas disposte lungo la via Chenna in direzione dell'alloggio occupato dalla famiglia Mairo. Dalle prime risultanze sembra sia stata constatata una infiltrazione di gas attraverso il tubo di scarico dell'acqua piovana, infiltrazione che si sarebbe diffusa nella parete dell'alloggio provocando quei disturbi che hanno poi portato alla morte della povera famiglia. Le ricerche dei tecnici e dell'autorità proseguiranno attraverso più ampi sondaggi e indagini allo scopo di stabilire esattamente quali siano state le cause del doloroso evento.

Stamane alle prime luci del giorno, dopo aver dato tutte le vere energie e tutto il vero amore al culto della famiglia, nulla chiedendo per sè, tutto prodigando agli altri, si è spenta la nobilissima vita di

Pierina Tosi ved. Gatti

I figli: **Ettore** con la moglie **Giacinta Pariani**, **Carlo** con la moglie **Jolanda Zudini**, **Nino** con la moglie **Rosita Orosta**, **Gina**, **Maria** col marito **Giacomo Sciorra**, i nipoti, il fratello e le sorelle, con tristezza senza pari, annunziano.

Non fiori ma opera di carità. Si dispensa dalle visite.

L'ufficio funebre verrà celebrato martedì 9 corrente alle ore 10, nella chiesa parrocchiale di Oleggio. I funerali seguiranno alle ore 15.

Oleggio (Novara), 7 dicembre 1941-XX.

Impresa Ns Padrini - Oleggio

CRONACA

Il testamento di Amalia Guglielminetti

Tutto il patrimonio allo Stato per un « Premio di poesia » - La pubblicazione dell'epistolario di G. Gozzano

La scrittrice Amalia Guglielminetti ha lasciato un discreto patrimonio, costituito, oltre che da una certa cifra in danaro, da uno stabile situato in via S. Donato.

In più essa era in possesso di molti preziosi documenti, fra i quali un epistolario inedito di Guido Gozzano. Di tutto ciò la Scrittrice ha disposto con un testamento olografo datato al 20 marzo del corrente anno 1941, che è stato ora pubblicato. Ecco il testo del documento:

« Nel pieno possesso delle mie facoltà mentali dispongo quanto segue:

« La mia casa di via San Donato e tutti gli altri miei valori siano alla mia morte proprietà dello Stato.

« Desidero che col reddito di tale sostanza si crei ogni anno un premio di poesia puramente classica e unicamente classica intitolato al mio nome.

« Della mia sostanza lire 100 mila siano destinate a costruire la mia tomba che servirà esclusivamente a me sola. Non voglio riposare sotto terra ma in alto, in un monumento in marmo grigio a forma di Piramide egizia, nel Cimitero di Torino, mia città natale.

« Su di una verrazza incisa queste parole: *Amalia Guglielminetti - Poetessa - Sola visse e sola morì - Nata a Torino il 4 Aprile 1881, morta.....*

« Vi si aggiunga in basso l'ultimo verso del mio poema:

« *Le seduzioni:*
« *Esse è pur sempre quella che l'ora sola* ».

« In fede
Amalia Guglielminetti.

« L'epistolario inedito di Guido Gozzano venga consegnato al signor Silvio Castellan da Rovereto, con la somma di lire 20 mila.

« Egli dovrà impegnarsi a pubblicarlo entro un anno in volume, insieme con la mia biografia.

« *Il monumento sepolcrale a piramide dovrà essere costruito entro un anno dalla mia morte e dovrà misurare alla base metri 5 per altrettanti circa di altezza. Se la cifra non fosse sufficiente sia aumentata.* - Amalia Guglielminetti - *Torino 30 marzo 1941-XIX.*

« *L'epistolario gozzaniano e altre carte importanti trovansi nella mia cassetta di sicurezza Banca Commerciale di Torino* ».

Il testamento è stato portato a conoscenza delle competenti autorità, le quali si riservano pertanto — come è d'uso — di procedere ad un esame della situazione patrimoniale, prima di passare alla accettazione della eredità.

Gravissima disgrazia a Collegno

Un impresario edile ed un operaio travolti dal crollo di un cornicione

Il primo è subito deceduto; l'altro è in pericolo di vita

Alle ore 11,30, a mezzo di autolettiga della Croce Verde, venivano trasportati all'Ospedale Martini due infortunati gravi, rimasti poco prima vittima di una disgrazia nella vicina Collegno e più precisamente nel padiglione di un importante stabilimento, nel quale si stanno eseguendo lavori di ampliamento. Purtroppo uno di essi, l'impresario edile Giuseppe Gai, di anni 46, abitante a Collegno in regione S. Maria, risultava già cadavere in dipendenza della frattura del cranio e di altre contusioni interne. L'altro, il muratore Giacomo Drocco fu Giuseppe di anni 47, abitante a Pianezza, respirava ancora ed i medici dott. Andreoli e Littardi lo accoglievano nella sala dei pronti soccorsi, prodigandogli le cure del caso. Al ferito, purtroppo, veniva riscontrata la frattura della colonna vertebrale nonchè gravi lesioni interne, per cui egli veniva ricoverato a giudicato in imminente pericolo di vita.

Dall'interrogatorio di un compagno di lavoro che accompagnava gli infortunati è stato accertato che la disgrazia è accaduta verso le ore 11 appunto presso il padiglione appena ultimato, in regione S. Maria di Collegno. Il Gai stava dirigendo i lavori di disarmo del cornicione situato all'altezza di circa sette metri, quando tutto un puntello il cornicione stesso si distaccava e precipitava. Nella caduta travolgeva tanto il Gai quanto il Drocco. Una inchiesta è stata subito aperta per accertare le responsabilità di tale gravissima disgrazia.

Colto da mortale malore durante una partita di calcio

Genova, lunedì sera.

Nel pomeriggio di ieri, mentre allo Stadio del Littorio di Carrigliano si svolgeva la partita di calcio Liguria-Napoli, uno spettatore è stato colto da malore e si è abbattuto esanime. Subito soccorso, il poveretto, che appariva in gravissimo stato, è stato trasportato all'ospedale di Sampierdarena, dove giungeva cadavere. La morte pare sia dovuta a paralisi cardiaca. E' stato identificato per il quarantunenne Guglielmo Chirippella, abitante a Sampierdarena.

T. R. 2

La scienza ha provveduto anche per noi, poveri uomini costretti al martirio quotidiano del rasoio. La LOZIONE TONICO ASTRINGENTE T. R. 2 *è un prodotto* TO-RADIA, *della grande Casa fiorentina che, messi i suoi chimici al servizio della bellezza femminile, ha creato creme da giorno, da notte, creme vitaminiche per le mani e contro le rughe, lozioni astringenti, latte detergente, balletti in polvere e vasetti per la labbra. Questa* LOZIONE TONICO-ASTRINGENTE T. R. 2, *fabbricata con gli stessi criteri scientifici degli altri prodotti* TO-RADIA, *rende piacevole il radersi, rasserena la pelle, elimina il bruciore del rasoio, dà all'epidermide facciale tono, freschezza, sobrietà, aspetto giovanile.*

Preparazioni della Soc. Italiana Profumi
Profumerie e Igiene
FIRENZE
Via Sassetti-Piazza...

EMORROIDI e VENE VARICOSE

Trattamento indolore e senza operazione « curante » con speciale pomata applicata nel Gabinetto Medico specializzato di via Berthollet 36 TORINO Uff. Comm. dr. C. ENRIGHINI. Visite 10-12, 16-18. T. 40-887 I.M.P. Torino 6051

ALFREDO SIGNORETTI
Direttore responsabile

Tipografia del Giornale *La Stampa*

CARTA d'ABBIGLIAMENTO
Le Sartorie MORBIDELLI Via Pietro Micca, 23 Corso Vitt. Emanu., 48
per facilitare la Clientela, accettano sulla la confezione

Anno 75 Lunedì 8 Dicembre 1941 STAMPA SERA - Anno XX - Num. 291

IL PACIFICO E' IN FIAMME

STAMPA SERA

La voluta incomprensione dei problemi e il bellicismo pluto-giudaico degli Stati Uniti hanno rimesso alla voce tonante del cannone la soluzione dello spazio asiatico. Con audacia e prontezza il Giappone ha già colpito le maggiori basi americane e britanniche. Marina, Esercito e Aviazione del Sol Levante sono in linea con i loro perfettissimi e micidiali strumenti e con i loro magnifici uomini. Sopra una veduta della base inglese di Hong Kong che, secondo quanto annuncia il primo Comunicato nipponico, è stata attaccata all'alba di stamane.

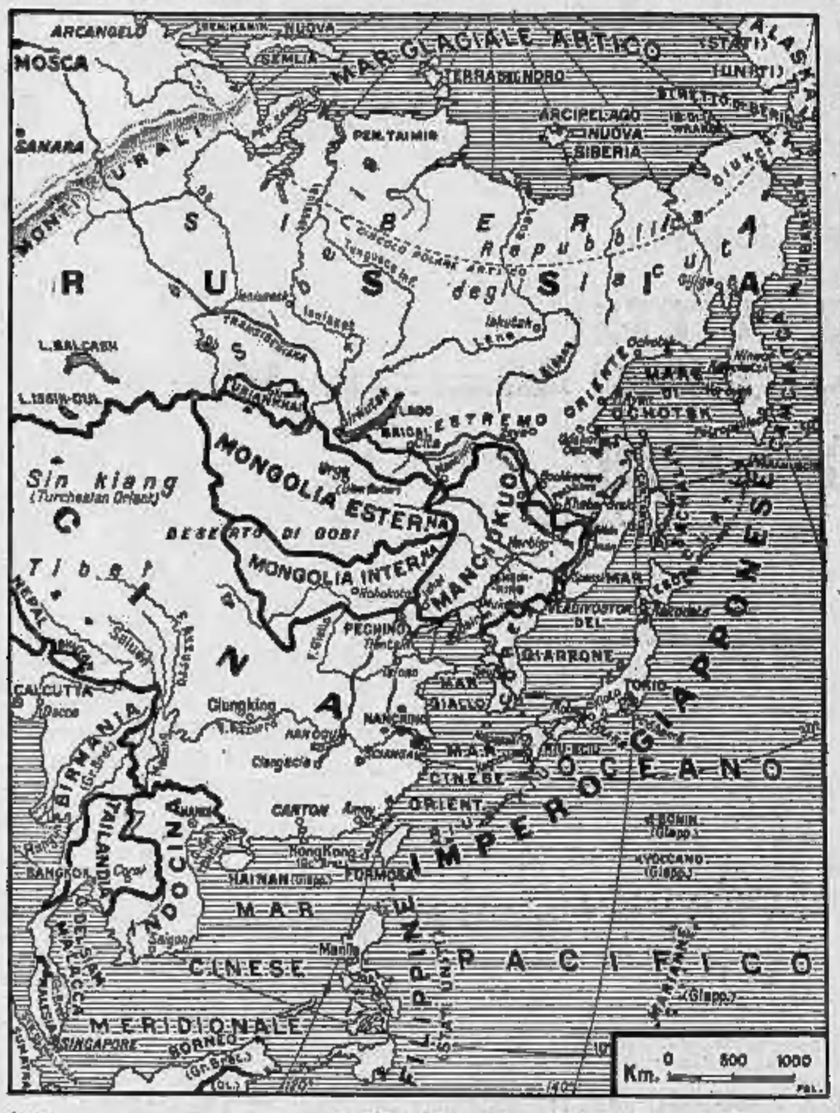

Il vasto teatro della battaglia terrestre...

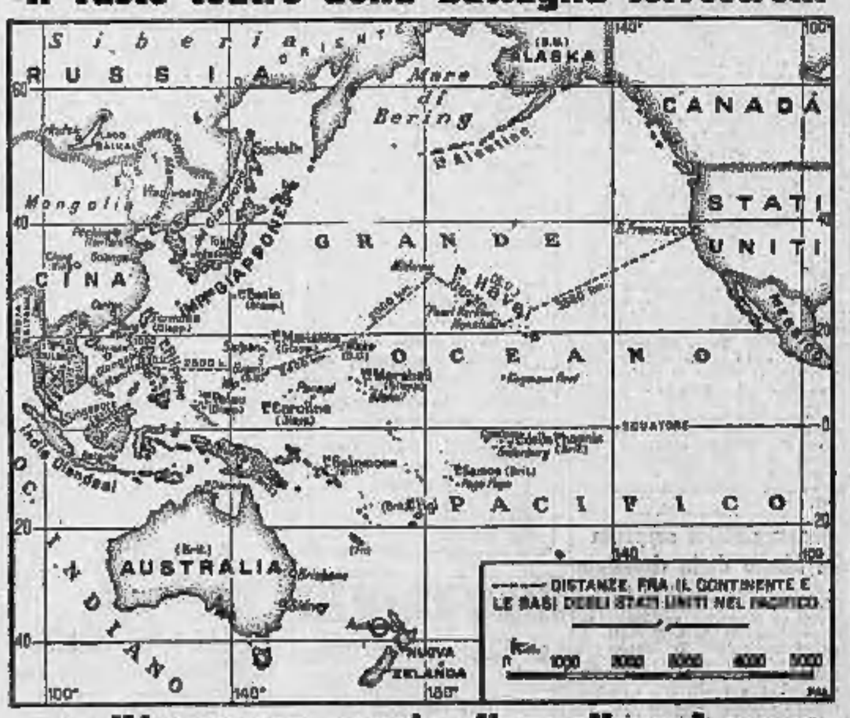

...e l'immenso spazio di quella sul mare

La cartina in alto dà una visione della vasta zona terrestre ove si svolgono le operazioni belliche, che, per ora, hanno registrato l'attacco alla Penisola di Malacca, a Singapore ed a Hong Kong. La seconda cartina offre una veduta d'insieme della zona del conflitto.

Tojo

Una recente foto del Primo Ministro nipponico, gen. Tojo, il cui fermo atteggiamento, avallato dall'Imperatore, ha posto l'alto là al bellicismo degli Stati Uniti

Singapore

La massima base inglese in Oriente, Singapore, situata al limite meridionale della Penisola di Malacca, è stata attaccata dal cielo dai nipponici e fatta oggetto di un duro bombardamento. Frattanto truppe giapponesi sono sbarcate in un punto della Penisola di Malacca.

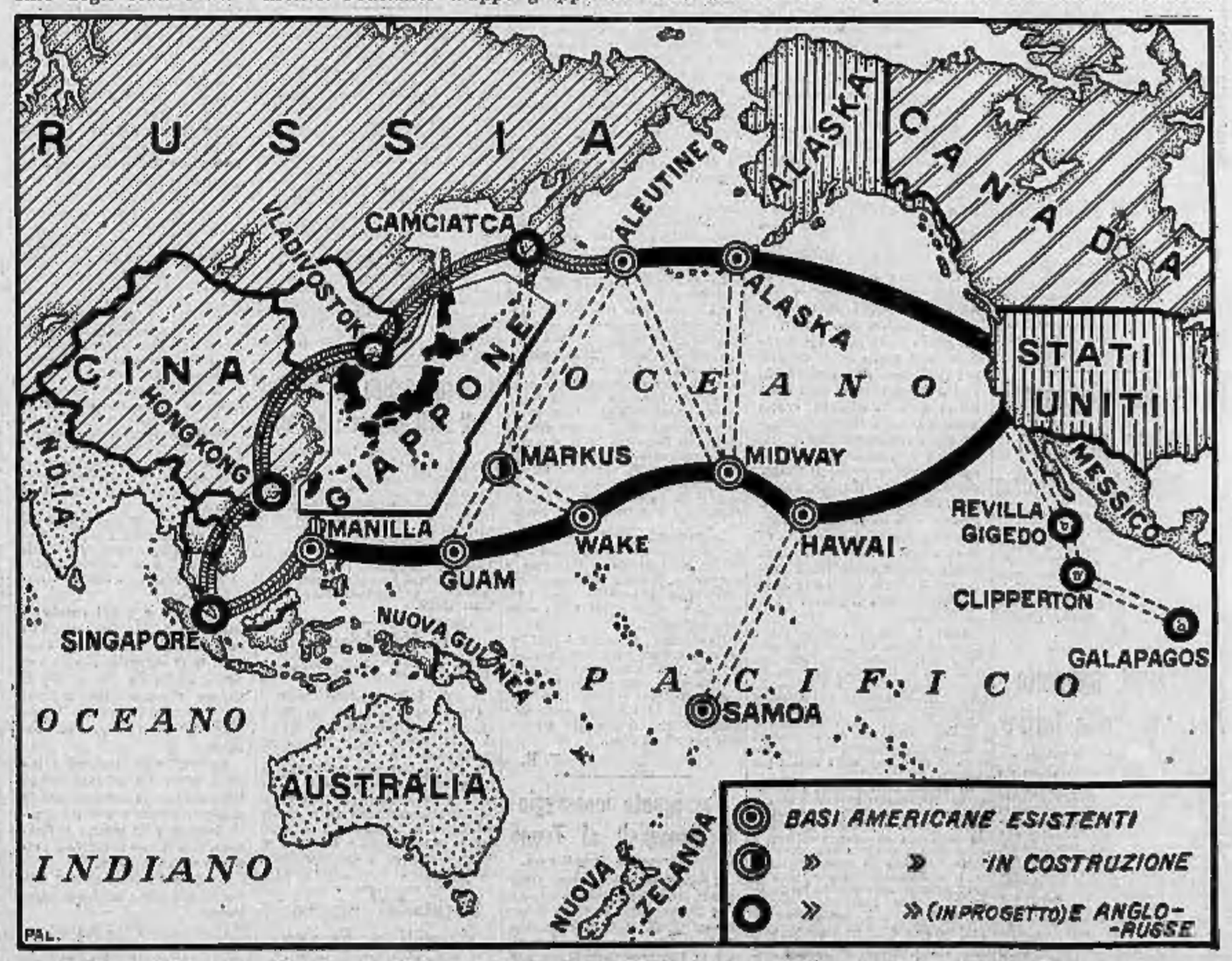

Rudi colpi alla tenaglia anglo-americana

Honolulu e Pearl Harbour nelle Isole Haway, l'Isola di Guam, Manilla nelle Filippine, Singapore e Hong Kong, punti cardinali della tenaglia anglo-americana del Pacifico, hanno, già nelle prime ore di lotta, subito gravi colpi.